ANO XXVIII — RIO DE JANEIRO, SABADO, 17 DE MARÇO DE 1956 — N. 4.490

Diario Carioca

☆ Fundador: J. E. DE MACEDO SOARES ☆

Diretor Presidente: Horácio de Carvalho Jr. — Diretor Redator-Chefe: Danton Jobim

VEM AUMENTO DO PESSOAL DA 3 E 4

Londres contra o plano grego

LONDRES, 16 (AFP-DC) — O govêrno britânico provàvelmente não aceitará o plano grego para o reatamento das negociações sôbre o futuro estatuto de Chipre, conforme divulgou hoje um porta-voz do Foreign Office, por considerar que tal plano "lembra muito o ponto de vista do arcebispo Makarios".

O govêrno grego, que condicionava a libertação de monsenhor Makarios ao início das conversações, anunciou 3 princípios fundamentais para solução do problema cipriota: reconhecimento do direito dos cipriotas decidirem sôbre seu futuro; concessão de um regime autônomo contendo garantias constitucionais, e anistia geral para os patriotas presos.

Vitimas escolhidas

NICOSIA, 16 (AFP) — Foram mortos dois cipriotas gregos e um outro foi ferido ontem à noite, na aldeia de Dhora ao norte de Limassol. Três homens mascarados e armados, entrando em um café da aldeia, obrigaram tôdas as pessoas presentes a levantarem-se, escolheram as suas três vítimas e atiraram contra as mesmas.

Monsenhor desmente

CAIRO, 16 (AFP) — Monsenhor Photios, metropolita de Paphos, desmentiu ontem notícia procedente de Atenas, segundo a qual o govêrno grego lhe havia recusado um "visto" para ir à capital grega.

O jornal de lingua grega "Phos" publica êsse desmentido em que declara monsenhor Photios: — "Essa curiosa notícia não tem fundamento algum".

Monsenhor Photios encontra-se presentemente em Alexandria.

Buscas e incidentes

NICOSIA, 16 (AFP) — Foi imposto o toque de recolher em Limassol, onde as tropas começaram a realizar buscas para descobrir depósitos de armas. Prosseguem, igualmente, as buscas nos quarteirões gregos da cidade de Nicósia. Durante a noite de ontem foram descobertas armas e munições.

O toque de recolher foi igualmente decretado na aldeia de Kato Zodhia, em consequência de incidentes locais ocorridos nas últimas 36 horas.

Goulart e Lott desfazem intrigas com generais

A propósito do noticiário publicado por certos jornais sôbre a ausência de algumas autoridades na sessão de instalação do Congresso, a Secretaria da Presidência do Senado distribuiu ontem uma nota esclarecendo que apenas um pequeno número de convites foi distribuido, de acôrdo com a praxe estabelecida em face da exígua lotação do Palácio Tiradentes.

Em outra nota, o general Teixeira Lott desmentiu que o atraso de sua chegada à sessão fosse devido a trabalhos para evitar a ausência de representantes do Exército, acrescentando que não comentara o fato após a sessão de vez que êle próprio não estendera o convite à oficialidade.

O SENADO ESCLARECE

A nota distribuida pela Secretaria da Presidência do Senado é a seguinte, na íntegra:

"Para a sessão de instalação do Congresso Nacional os convites expedidos, de acôrdo com a praxe estabelecida, em face da exígua lotação do Palácio Tiradentes, se limitaram às seguintes autoridades: Côrpo Diplomático, Chefe do Poder Judiciário da República, Sua Eminência o Cardeal Arcebispo, Ministros de Estado, Chefes dos Gabinetes Civil e Militar da Presidência da República, marechal Mascarenhas de Morais, Chefes dos Estados Maiores, Presidentes dos Tribunais Superiores da União, Procurador Geral da República e Prefeito do Distrito Federal".

Lott desmente

Também na íntegra, é a seguinte a nota distribuida pelo ministro da Guerra, general Lott.

"Num dos matutinos do dia 16 lêm-se, entre outros informes sôbre a instalação do Congresso, que as autoridades e altas patentes, apesar de terem sido tôdas convidadas, só em reduzido número compareceram, que o sr. Ministro da Guerra chegara atrasado porque até os últimos minutos trabalhara para evitar a ausência de representantes do Exército na solenidade e que depois da sessão conversa sôbre o assunto com o Exmo. Sr. Vice-Presidente.

São por inteiro destituídas de fundamento as afirmações em causa. Dificuldades do tráfego atrasaram de uns 10 minutos a chegada do Sr. Ministro; que, em absoluto, cogitara

(Conclui na 3.ª página)

O TEMPO

TEMPO: Bom.
TEMPERATURA: Estável.
VENTOS: Variáveis, moderados.
MAXIMA: 31,7.
MINIMA: 23,1.

"THE RIGHT MEN..."

Os vereadores Paes Leme e Francisco Durso (à esquerda) foram ontem eleitos, respectivamente, Presidente e Segundo Secretário da Câmara Municipal. Na quarta página, noticiário completo sôbre a eleição da nova Mesa

Intransigente, a UDN pode perder suas posições

Interpelado pelo líder Vieira de Melo, sôbre os propósitos em relação ao trabalho legislativo e, em particular, à participação da UDN na presidência das comissões permanentes da Câmara, o sr. Prado Kelly pediu prazo até segunda-feira para responder.

Deseja o líder oposicionista, antes de uma conversa definitiva com o líder do govêrno, inteirar-se das tendências da bancada, que se reunirá naquela data. Falando à imprensa vespertina, o líder da UDN, sr. Ernani Sátiro, fixou como condição para manutenção do acôrdo a permanência das presidências das Comissões de Justiça, Transporte e Diplomacia em poder dos seus correligionários. A bancada, entretanto, em alguns dos seus setores, mostra-se radical, preferindo adotar a linha Mangabeira, vitoriosa no PL, segundo a qual as oposições devem se abster de receber votos da bancada governista, assumindo, na sua integridade, as responsabilidades de uma posição de luta.

PROPÓSITO DO LÍDER

Os propósitos do líder do Govêrno, sr. Vieira de Melo, são os de manter o clima de cordialidade, no terreno legislativo, de maneira a impedir um acirramento de ânimos prejudicial à elaboração das leis. Entretanto, a maioria não aceitará imposições da minoria, tanto mais quanto o PTB se orienta no sentido de negar votos para entregar o controle da Comissão de Justiça à UDN. Esse contrôle é considerado fundamental para evitar que eventual ação obstrutora da oposição se exerça com eficiência.

Quanto à indicação do sr. Oliveira Brito para a presidência da Comissão de Justiça, está em suspenso à espera do desfecho das negociações com o bloco oposicionista. Essas negociações se realizam em clima de ceticismo, dada a atitude dos udenistas mais exaltados. Entretanto o sr. Vieira de Melo saiu bem impressionado do seu primeiro contato com o sr. Prado Kelly.

Reforma eleitoral

O PSD designou uma comissão

(Conclui na 5.ª página)

Ademar desautora suas declarações

SÃO PAULO, 16 (Asapress) — Às últimas horas da noite de ontem, o sr. Oscar Pedroso d'Horta, advogado do sr. Ademar de Barros, recebeu de Assunção o seguinte telegrama, assinado pelo presidente nacional do PSP:

"Meu caro Pedroso: Fui ouvido, aqui, por vários jornalistas brasileiros, com os quais conversei informalmente. Não reli os textos das entrevistas aí publicadas e a mim atribuidas, de sorte que não me responsabilizo pelas mesmas. Cordial abraço".

Tal telegrama procede de Assunção, muito embora se noticie que o sr. Ademar de Barros deixou, há dias, a capital paraguaia, dirigindo-se a outro país sul-americano.

Pio XII abençoou Kubitschek

Agradecendo o discurso que o Presidente da República pronunciou, em solenidade realizada no Itamarati, por motivo da comemoração de seu octogésimo aniversário natalício, Sua Santidade o Papa Pio XII endereçou ao sr. Juscelino Kubitschek de Oliveira o seguinte telegrama — "Muito grato pelos novos sentimentos de filial afeto. Retribuindo os votos de prosperidades cristãs, renovamos a V. Exa. e a todo o povo brasileiro a nossa particular bênção apostólica".

Clóvis estêve ontem com Jânio Quadros

São Paulo, 16 (Asap.) Estêve ontem no Palácio dos Campos Elíseos, em visita ao governador Jânio Quadros, o sr. Clovis Salgado, Ministro da Educação.

Ao deixar o palácio governamental, abordado pela reportagem, o sr. Clovis Salgado adiantou que a sua visita ao Governador do Estado fôra de simples cortesia.

Apesar dessas declarações do sr. Clovis Salgado, acreditam os círculos políticos que o Ministro da Educação veio a São Paulo em missão especial do presidente Juscelino Kubitschek, a fim de examinar assuntos de ordem política juntamente com o sr. Jânio Quadros.

Câmara: Boto não está incomunicável

A incomunicabilidade em que se encontraria o almirante Pena Boto em sua prisão na Ilha das Cobras foi, ontem, contestada de maneira absoluta pelo Ministro da Marinha, almirante Alves Câmara, em ofício de informações que enviou ao Supremo Tribunal Militar para instrução do "habeas-corpus" solicitado pelo sr. Boto.

Apesar do empenho demonstrado pelo advogado do almirante Boto a fim de que fôsse o "habeas-corpus" julgado imediatamente, é quase certo que o Supremo Tribunal Militar não se reunirá em sessão extraordinária, de vez que não foi provada a situação de incomunicável alegada pelo almirante requerente.

JÁ COM O RELATOR

O processo foi encaminhado, juntamente com as informações do ministro, ao ministro presidente do STM, almirante Otávio de Medeiros, sendo em seguida remetido ao relator, ministro Nicanor Guimarães de Souza.

Bases do "habeas-corpus"

O advogado do almirane Pena Boto, sr. Alcino de Paula Salazar, baseia sua solicitação de urgência para julgamento do "habeas-corpus" na alegação da "relevância do fundamento e do objetivo da medida ora impetrada, tendente a excluir da penalidade disciplinar a odiosa e inédita sanção da incomunicabilidade; é, ainda, agravada pela confirmação do paciente, em recinto ou local inadequado, segundo as nítidas prescrições regulamentares; e é, por fim, motivo de intensa expectativa e interêsse da opinião pública, com natural e inevitável repercussão, mais viva ainda no seio da classe militar, por se tratar de oficial general da mais alta graduação da Armada e de inexcedível conceito e idoneidade".

Visitas em residências

Como já foi noticiado, porém, a despeito das alegações do advogado o almirante Pena Boto está recolhido à residência do comandante do Corpo de Fuzileiros Navais e, ainda ao contrário do que afirma o sr. Salazar, já recebeu o almirante Pena Boto as visitas de várias pessoas, como o almirante Amorim do Vale, o capelão da Marinha, e outros.

15 dias para estudar o caso

Definindo a posição do Govêrno em relação ao pessoal das verbas 3 e 4, a Presidência da República distribuiu ontem uma nota esclarecendo que "não deixará à margem essa grande massa de pessoas que estão servindo ao Estado", mas, "não seria justo atribuir vantagens definitivas do aumento sem o prévio levantamento da situação, ora tornada extremamente complexa, do pessoal em aprêço".

Através de uma outra nota, esta dirigida aos Ministérios e encerrando as bases do estudo a que se referiu a primeira, a Presidência da República determinou que "nenhuma admissão de pessoal far-se-á à conta das dotações globais", enquanto um levantamento imediato de todo o pessoal das verbas 3 e 4 deve ser procedido no prazo de 15 dias.

A POSIÇÃO DO GOVÊRNO

A nota em que a Presidência da República esclarece a maneira como encara a situação do pessoal de verbas 3 e 4, tem a seguinte íntegra:

"A situação do Pessoal da Verba 3 e do Pessoal de Obras exige solução diversa da que foi estabelecida em lei para os servidores públicos"

"Em primeiro lugar, êsse pessoal não possui a condição jurídica de servidor público. Assim a legislação lhe concedeu uma situação regulada pela Consolidação das leis do Trabalho. Sua admissão se realiza por meios sumários, a critério dos chefes de serviço, que podem arbitrar, para os mesmos servidores, vantagens e remunerações as mais diversas. Para exemplificar há, entre o pessoal pago pelas verbas globais, engenheiros, médicos, escriturários, serventes, desenhistas, que percebem salários os mais diferenciados. Se se lhes estendesse, na fórma da lei recentemente sancionada, o aumento puro e simples, em bases idênticas às do funcionalismo, o Govêrno estava diante de uma situação de calamidade financeira, pois, conforme ficou acentuado nas razões de veto, é imprevisível o vulto das despesas, sendo, entretanto, de admitir-se que poderá elevar-se acima de cinco bilhões de cruzeiros.

DISPARIDADE

"De outro lado, a extensão pura e simples do aumento a êsse pessoal criaria um regime de flagrante desigualdade entre o aludido pessoal e a massa dos funcionários. É que, como o pessoal da Verba 3 e de Obras pode ser admitido livremente, tem acontecido ingresso de servidores de mais diversa categoria (médicos, engenheiros, desenhistas) com salários mais elevados do que os dos funcionários de carreira de função equivalente. Para exemplificar, servidores dessas categorias, admitidos recentemente, pelo critério de livre admissão, com um salário de Cr$ 17.000,00 ao passo que o funcionário só chegaria a êste nível no fim de sua carreira, depois de longo tempo de serviço. Ocorre salientar que o atual govêrno encontrou verdadeiros fluxos dessas admissões criando-se por tal meio, um regime de pessoal não assimilável à condições de funcionários.

DISPENSA EM MASSA

"Assinala-se que o govêrno foi alertado para o fato de que, se subsistisse o dispositivo que atendia o aumento do pessoal da Verba 3 e 4, seria necessário proceder à dispensa, em massa daquele pessoal, a fim de que a minoria restante pudesse beneficiar-se das vantagens da lei. Em nenhuma hipótese, não é desejo do Govêrno provocar desemprego em massa.

"Em relação ao pessoal de obras, houve mesmo a advertência, por parte dos setores administrativos responsáveis de que a concessão de aumento grosso modo, obrigaria à paralisação imediata de numerosas obras e serviços públicos.

PERCEBERÃO OS ABONOS

"O pessoal que percebe à conta de verbas globais e exerce função de caráter permanente foi favorecido pelos abonos de que tratam as Leis ns. 1765/52 e 2412/55.

"Para evitar dúvidas, necessário é esclarecer que as vantagens aí concedidas não foram prejudicadas pela Lei do aumento. O Govêrno conhece esta circunstância. E, nesta emergência, não deixará à margem essa grande massa de pessoas que estão servindo ao Estado, em condições peculiares. Não seria justo, no entanto, atribuir vantagens definitivas do aumento sem o prévio levantamento da situação, ora tornada extremamente complexa, do pessoal em aprêço. Em consequência deve antes estudar as situações individuais e, em bases objetivas, conceder um justo aumento e compatível com os recursos financeiros disponíveis.

"É o que já estão fazendo, de ordem do Sr. Presidente da República, os órgãos técnicos da administração federal.

LEVANTAMENTO IMEDIATO

"Em conclusão — a) o pessoal das antigas Verbas 3 e 4 terá uma melhoria justa e razoável; b) o Govêrno, para êsse fim, determinou o prévio levantamento da situação do referido pessoal, de modo a estimar os recursos necessários; c) é pensamento do Govêrno, através desta solução, evitar dispensas em massa; d) realizado o aludido levantamento, e de posse das informações solicitadas aos Ministérios e órgãos subordinados à Presidência da República, o Sr. Presidente da República determinará providências a fim de que os servidores em causa sejam estruturados em condições condignas e compatíveis com os novos níveis do funcionalismo civil".

A NOTA AOS MINISTROS

As determinações dirigidas aos Ministérios estão contidas na seguinte nota:

"O senhor presidente Juscelino Kubitschek de Oliveira está empenhado em proporcionar ao pessoal de obras e ao admitido à conta de fundos especiais ou dotações globais, anteriormente classificadas na antiga Verba 3 — Serviços e Encargos, melhoria pecuniária razoável e compatível com a situação "sui-generis que ocupam no serviço público. Êsse propósito se robusteceu em face do aumento de vencimentos e salários recentemente concedidos aos servidores públicos da União, decorrente da elevação do custo de vida.

"É de tôda conveniência conhecer também, em suas exatas proporções, a repercussão financeira dessa melhoria no programa de trabalho da Administração Federal, custeado pelas referidas dotações globais.

Levantamento geral

"Dêsse modo, resolveu o sr. Presidente da República recomendar a observância das normas que se seguem.

(Conclui na 3.ª página)

★ Missas políticas ★

Em carta que nos escreve, um leitor estranha as críticas que fizemos ao costume, recentemente introduzido entre nós, das missas políticas. Para êle, missa não é coisa que se condene, ainda quando os defuntos tenham tido uma "vida pouco edificante".

Essa "vida pouco edificante" refere-se ao caboclo "Cazuza", que teve a pouca sorte de ser a única pessoa a pagar com a vida a façanha inglória de Jacaré-Acanga. Se o "Cazuza" teve uma vida de crimes, como se apregoa e fazem certo algumas testemunhas que o conheceram no seu *habitat*, então ainda mais se justificaria a missa em intenção de sua alma. Nenhum cristão teria o direito de censurar, pois, que se tenha mandado rezar o santo ofício para pedir a Deus que perdoe os seus pecados.

Sem dúvida! Aliás, não conhecemos ninguém de bom senso e de bons sentimentos que tenha sustentado tese diversa. O mais facinoroso dos mortais, mesmo Lampião, merece uma missa, pois, em princípio, sòmente os santos não precisam delas.

Mas o que se critica não é a missa em si. É a torpe exploração que dela se está fazendo, convertendo-a num comício político. Quem comparece a uma missa do tipo da que foi mandada oficiar por Cazuza vai lá para participar de um ajuntamento profano a que serve de pretexto a cerimônia religiosa. E, o que é mais grave, desrespeita o santo sacrifício com essa atitude.

É realmente lamentável, e está merecendo a intervenção das autoridades eclesiásticas, a desenvoltura com que certos indivíduos, usando o nome da "mulher brasileira", anunciam nos jornais missas dessa espécie, como se se tratasse de reuniões facciosas, de manifestações de aplauso ou de protesto. Pratica-se, assim, dupla profanação: do ofício sagrado e dos mortos, pois o defunto é usado como um gato morto, um instrumento de provocação aos adversários.

Mas bem mais sério que tudo isso é o que se noticiou nas fôlhas recentemente, por ocasião da missa de Cazuza: pessoas respeitáveis, como o brigadeiro Eduardo Gomes, lá estiveram, misturando-se aos corvejadores do pobre caboclo imolado nessa espécie de Canudos frustrado que foi a aventura sertaneja de dois oficiais contaminados pela criminosa exploração golpista.

Estranhamos a presença de Eduardo Gomes exatamente porque sempre o consideramos um homem público de vida exemplar, o avêsso de um demagogo. Sua tentativa de intervenção nos acontecimentos de 11 de novembro se fêz nos limites do compreensível, tendo dado ordem, na hora oportuna, para que se evitasse o derramamento inútil de sangue.

Agora, o que era de esperar-se era que o Brigadeiro se pusesse a serviço da pacificação dos espíritos, para prevenir loucuras como a da rebelião dos dois aviadores. Estamos diante de um govêrno legítimo, legitimamente eleito e empossado, em que pese a opinião que o sr. Eduardo Gomes faça do govêrno transitório que antecedeu ao do sr. Kubitschek.

Afinal de contas, Cazuza não pode ser transformado em herói nacional e muito menos da FAB. Tombou quando se preparava para reagir, empunhando a metralhadora. Imaginemos que o sargento da Aeronáutica o deixasse manejar a arma. Aí é que teríamos uma triste chacina, e chacina de elementos da FAB, que estavam empenhados na operação de limpeza.

Por isso, de nenhum modo se justifica que um oficial-general da Aeronáutica, sobretudo do prestígio moral do Brigadeiro, participe de homenagens públicas a um homem que caiu, como rebelde, em luta com fôrças da Aeronáutica.

Estamos escrevendo isso sem ódio ou má-fé, mas com a intenção de convidar o grande brasileiro, que sempre admiramos, a refletir sôbre a gravidade de seus passos nesta hora difícil para o país.

Alguns acham que não deveríamos apelar para Eduardo Gomes nesta hora, dada a sua posição recente face à sucessão. Pois não temos a menor dúvida em apelar para êle, pois achamos não apenas útil, mas imprescindível a cooperação do Brigadeiro para devolver a Aeronáutica à normalidade.

Estamos convencidos de que o seu irrecusável patriotismo lhe apontará o caminho certo dentro em pouco, e êle saberá colocar os interêsses permanentes da nação acima de vaidades e despeitos pessoais.

DANTON JOBIM

A BANGU HOMENAGEIA

A Fábrica Bangu prestou uma homenagem ontem, na Sociedade Hípica Brasileira, aos cronistas sociais dos diversos jornais e revistas do Rio de Janeiro, com a presença, também, de várias debutantes e jovens que envergaram os modelos da fábrica nos "Desfiles Bangu". Na foto acima, o sr. Ribeiro Martins palestra com uma das belezas banguenses, cercado pelo cronista do DC Jean Pouchard e dois de seus colegas.

"SÃO PAULO"
COMPANHIA NACIONAL DE SEGUROS DE VIDA
DIRETORES:
Dr. José Maria Whitaker
Dr. Erasmo Teixeira de Assumpção
Dr. José Carlos de Macedo Soares
Sede — Rua 15 de Novembro, 324 — São Paulo
Sucursal no Rio de Janeiro — Av. Rio Branco, 173 — 10.° andar

BISPO RURALISTA

O Bispo da Barra (Bahia) promotor da Semana dos Fazendeiros mostra no mapa a região beneficiada pelos ensinamentos ruralistas ministrados no conclave

Sem luz dezoito bairros amanhã

Dezoito bairros ficarão amanhã sem luz, no horário compreendido entre 7 e 16 horas, a fim de permitir a execução de consertos, ampliações e outros serviços na rêde elétrica.

São os seguintes os bairros e horários: Jardim Botânico: das 8,30 às 12 horas; Vila Isabel e Inhaúma: das 7 às 15 horas; Bangu: das 7 às 12 horas; Rio Comprido, Sampaio, Cor-novil e Braz de Pina: das 7,30 às 15 horas; Jacaré, Costa Barros, Pavuna e Anchieta: das 8 às 15 horas; Penha: das 7 às 13,30 horas; Coelho Neto e Acari: das 7 às 14 horas; Queimados, Austin e Nova Iguaçu: das 7,30 às 14 horas.

Bispo veio tratar da Semana Ruralista: médio S. Francisco

A Semana dos Fazendeiros é uma iniciativa da Diocese de Barra (Bahia), que introduziu êsse hábito no vale de S. Francisco, desde 1949, dando oportunidade a que lavradores e criadores tomem conhecimento dos progressos da agricultura, através dos ensinamentos dos técnicos, disse o bispo dom João Muniz, um dos pioneiros dos serviços de assistência ao homem do campo, que se encontra presentemente nesta capital.

O bispo de Barra veio tratar da realização da VIII Semana Ruralista do Médio São Francisco e esteve, ontem, no Ministério da Agricultura. E, aludindo àquelas atividades, acrescentou que além da parte propriamente agrícola, as Semanas cuidam da saúde local, no combate ao tracoma e à malária, e da assistência social-rural, tudo visando ao levantamento do padrão de vida dos habitantes do grande Vale.

SÔBRE MALÁRIA E TRACOMA

A colaboração da Diocese não se restringe, como dissemos, só com o Ministério da Agricultura, através do SIA, mas também com o Ministério da Saúde e outras entidades oficiais, alcançando as suas atividades uma área duas vêzes maior que a do Estado de Pernambuco (220 mil quilômetros quadrados) e beneficiando a mais de 500 mil pessoas, nos 21 municípios da região. Há dez anos atrás a vida no São Francisco era considerada sacrifício incalculável, sobretudo devido à malária. Hoje, graças à cooperação da Diocese, essa doença não existe mais na região em caráter endêmico. Mais de cem mil pessoas foram vacinadas contra a malária. Também na campanha contra o tracoma foram recuperados mais de 200 cegos.

Conta o locutor Batista incidente na Rádio Mauá

E' mentirosa a versão do sr. Armênio Juven sôbre os incidentes verificados quarta-feira, na Rádio Mauá — declarou ao DC o sr. Orlando Batista funcionário fundador da emissora e chefe, há oito anos, do seu Departamento Esportivo, contestando as acusações do presidente da emissora do trabalhador, a sua pessoa.

A atitude do sr. Armênio prende-se ao memorial assinado por cêrca de 70 funcionários da emissora e entregue, no mesmo dia, ao secretário do ministro Parsifal Barroso, indicando o meu nome para dirigir a Fundação Rádio Mauá — acrescentou o sr. Orlando Batista.

O INCIDENTE

Declarou o locutor Orlando Batista que, na quarta-feira, lhe foram negados pelo sr. Armênio os meios para gravar o pleito que se realizara no C.R. Vasco da Gama. Interpelado por mim, declarou o sr. Armênio o desejo de prejudicar-me. Presenciou a conversa o sr. José Nunes Braz, até então secretário do Conselho da Fundação, que declarou-se demissionário em sinal de protesto.

Demissão de funcionários

Todos os funcionários que repeliram a atitude do sr. Armênio foram expulsos da emissora e demitidos, sem qualquer pagamento ou explicação — disse o sr. Orlando, acrescentando — a interferência do sr. Domenico, chefe do gabinete do Ministro evitou um verdadeiro levante dos funcionários, indignados com a atitude do sr. Armênio Jouvan e o sr. Nobre de Almeida, diretor de "broadcasting".

Programa interrompido

O sr. Orlando Batista esclarece, o episódio da substituição da seguinte maneira: "O programa "Bate Papo" (19 horas), por mim produzido esteve sendo apresentado pelo seu irmão Osvaldo Batista, também funcionário, quando foi abruptamente interrompido aos 15 minutos pelo sr. Nobre de Almeida, que se valeu do silêncio e do meu programa para anunciar o meu substituto, novo diretor do Departamento de Esportes.

Empurrões e bofetadas

Referiu-se, ainda, o sr. Orlando ao incidente verificado com o operador Jorge Furias (também presente ao DC), quando êste solicitou calma ao seu irmão Osvaldo.

— Interpelado no meu gesto, pelo sr. Nobre de Almeida — diz o operador — retruquei e fui, então, pôsto na rua sumàriamente. O meu colega Jorge Nerval, solidário comigo, foi também expulso a empurrões e bofetadas pelo sr. Cícero, irmão de Nobre de Almeida. E' testemunha o diretor de programas do rádio, que constatou o forte hematoma no rosto do operador Jorge Nerval — concluiu.

Médico brasileiro presidirá na Itália a esterilidade

Um médico brasileiro (o dr. Artur Campos da Paz Filho), vai presidir, em Nápoles, o II Congresso Mundial de Esterilidade e Fertilidade, que se realizará naquela cidade italiana, no período de 18 a 26 de maio próximo, com a participação de quase dois mil especialistas estrangeiros, representando cêrca de 70 nações.

Nêsse certame será debatido a importante questão da esterilidade conjugal involuntária, a qual, segundo o dr. Campos da Paz, "não diz respeito a qualquer povo ou raça isoladamente. E' um problema universal, pois, em média, 15 a 20 por cento dos casais são estéreis em qualquer parte do mundo, com repercussões sociais nêsses índices".

COMPLEXIDADE DO PROBLEMA

O dr. A. Campos da Paz Filho, pioneiro dos estudos médicos sôbre esterilidade em nosso país e autor de trabalhos científicos de alto conceito no estrangeiro, presentemente é secretário geral da Sociedade Internacional de Fertilidade e Esterilidade e nessa qualidade, representará o Brasil, presidindo o II Congresso Mundial que se realizará em Nápoles.

Inicialmente, declarou o dr. Campos da Paz a complexidade do problema, sendo preciso colocar em têrmos claros, sob o ponto de vista social, o que seja fertilidade, a fim de não se tratar de aumento da natalidade ou de afastar as causas de esterilidade. E' um problema de assistência médica, com profundos reflexos sociais, biológicos e emocionais, responsável pela maior parte dos divórcios nos Estados Unidos e outras nações.

TRABALHO PARA A EQUIPE

As atuais pesquisas científicas revelaram que o problema da esterilidade involuntária não pode, as mais das vêzes, ser resolvido por um só médico, dado que as suas diversas e variadas causas impõem tratamentos em diferentes especialistas da Medicina. Daí ser precisa a organização de clínicas e instituições com equipes de médicos especializados, contando, no mínimo, com um ginecologista, um urologista, um endocrinologista e um psicólogo.

Como se verifica, um tratamento dessa natureza, exigindo a participação de tal equipe, requer, em sua vida, despesas nem sempre ao alcance da maioria dos casais estéreis. Torna-se necessária, assim, a criação de clínicas populares, sob o patrocínio de organizações privadas e do próprio Estado, a fim de levar essa assistência médica especializada aos menos favorecidos da fortuna.

Auriol relata a Coty sua viagem à União Soviética

PARIS, 16 (AFP) — O presidente da República, sr. René Coty, recebeu hoje de manhã o presidente Vincent Auriol, com o qual palestrou a respeito da sua recente viagem à União Soviética. No ato o Eliseu, declarou ao sr. Vincent Auriol que visitara os seus ministros, Guy Mollet, presidente do Conselho, e Christian Pineau, ministro do Exterior.

Livros baratos ao povo

Dicionários de Português e Latino-Português começaram a ser vendidos às escolas, cooperativas escolares e à população em geral pela Campanha Nacional de Material do Ensino, ao preço de custo, isto é, respectivamente, a 65 e 80 cruzeiros.

A medida faz parte de um plano da Campanha no sentido do barateamento do material escolar e da melhoria da qualidade do livro didático. A despesa com o transporte das encomendas de dicionários correrá por conta da Campanha.

O endereço

A Campanha Nacional de Material de Ensino, que funciona no 14º andar, sala 1418, do Edifício-Sede do Ministério da Educação e Cultura, no Rio de Janeiro, está capacitada a fornecer quaisquer quantidades que lhe sejam solicitadas por estabelecimentos de ensino, cooperativas escolares e pelo público em geral que se interesse pela sua aquisição, correndo por conta da aludida Campanha tôdas as despesas de transporte.

Marciano no Rio 2a. feira

Rocky Marciano, o campeão mundial de pesos-pesados (que os paulistas dizem seu parente), deverá chegar a esta capital na manhã da próxima segunda-feira, a bordo de um avião da Vasp, procedente de São Paulo, para onde se dirigiu quando da sua chegada ao Brasil, na última semana.

O campeão, cuja chegada no Galeão está marcada para as 9,30 horas, deverá hospedar-se no Hotel Excelsior, em Copacabana. O programa da sua visita ao Rio deverá ser organizado e dado à publicidade hoje ou amanhã.

Comissão histórica no palácio

Reuniu-se ontem, no Palácio Guanabara, sob a presidência do prefeito Sá Lessa, a Comissão de Estudos Históricos da Cidade do Rio de Janeiro, quando foram delineadas novas diretrizes de atividades e a criação das subcomissões. Várias sugestões e um esboço do regimento interno da referida comissão foram apresentadas na oportunidade.

Nos Quatro Cantos do Mundo

Causa mal-estar a visita de Mikoyan ao Paquistão

KARACHI, 16 (De Franco S. Prause, da France Presse) — A notícia de que o sr. Anastase Mikoyan, primeiro Vice-Presidente do Conselho da União Soviética assistirá à proclamação da Nova República do Paquistão, a 23 do corrente, causou considerável mal-estar nos círculos norte-americanos desta capital e surprêsa nos meios políticos paquistanenses.

DELEGAÇÕES ESPECIAIS

O Paquistão havia convidado todos os países a enviar delegações especiais. Em sua maioria, os países ocidentais serão representados pelos chefes das suas missões diplomáticas no Paquistão mas a notícia de ontem de que o sr. Mikoyan chefiará a delegação soviética poderá levar os países que mantém laços mais estreitos com o Paquistão, principalmente a Grã Bretanha e os Estados Unidos, a enviar personalidades políticas de primeiro plano para mostrar o interêsse de seus países pela reforma constitucional no Paquistão.

Se as esferas paquistanenses estão ao mesmo tempo surprêsas e satisfeitas pela futura visita do sr. Mikoyan, os meios ocidentais, e especialmente os norte-americanos, vêem nela a possibilidade de uma dupla ofensiva soviética: política e econômica.

A visita do sr. Mikoyan será, provàvelmente, interpretada por grande parte da opinião pública paquistanense como uma prova da importância que a União Soviética atribui à emancipação dos países asiáticos da tutela ocidental e como um convite a romper seus últimos laços com seus antigos senhores, mau grado o fato de que o Ocidente e em certa medida o próprio Paquistão consideram a proclamação da República puramente simbólica, continuando o Paquistão a ser membro da "Commonwealth britânica.

Do ponto de vista norte-americano, a penetração econômica soviética no Paquistão constitui um perigo muito importante. O marechal Nikolai Bulganin, primeiro ministro soviético, numa entrevista concedida ao correspondente de uma agência paquistanense à imprensa disse, a 7 de fevereiro último que a União Soviética estava pronta para conceder ao Paquistão uma assistência econômica e técnica sem nenhuma contra-partida política, militar ou outra que pudesse por em perigo a soberania do Estado.

Nasser expõe a política dos árabes e dos egípcios

CAIRO, 16 (AFP) — Recebendo ontem, durante 3 horas, 43 jornalistas norte-americanos que efetuam uma viagem de informação pelo Oriente Médio, o presidente Gamal Abdel Nabser expôs a política árabe e egípcia e sublinhou as razões que levaram o seu país a se aproximar da União Soviética e dos paísesco munistas.

CONTRA O COLONIALISMO

"Não conhecemos a Rússia, não temos nenhum laço com ela e não há plano preconcebido histórico em nossas relações com os russos. – Salientou principalmente – Jamais estivemos ocupados pelos russos ou dominados por êles mas sempre estivemos de pé contra o colonialismo britânico e sempre procuramos nos desembaraçar do domínio dêles. Sempre sentimos que a coisa mais importante para nós era nos livrar da ocupação estrangeira e de seu domínio e também da Grã-Bretanha. Nossos verdadeiros inimigos foram a Grã-Bretanha e a França. Depois da Segunda Guerra Mundial a União Soviética tornou-se uma grande potência e sentimos que ela nos ajudava. Ela nos apoiou tôdas as vêzes que a nossa liberdade estava em causa perante a ONU. A opinião pública que dirige o país aqui não acredita se lhe disserdes que a União Soviética é sua inimiga. Embora digais ou façais por vossas campanhas propaganda contra a Rússia não serieis compreendidos. As pessoas daqui estão convencidas que não devem se inquietar senão com o domínio e com a influência britânicos e franceses".

Resenha Internacional

Águas territoriais

NOVA DELHI, 16 (ISI) — O Primeiro Ministro declarou na Câmara Alta que o govêrno estava examinando a questão dos limites das águas territoriais indianas. A sua decisão será anunciada dentro em breve. O assunto foi abordado quando alguns membros perguntaram se as autoridades portuguêsas haviam iniciado um serviço aéreo entre os seus bolsões situados em território indiano.

Funerais de Bierut

PARIS, 16 (AFP) — Anuncia a Agência Polonesa de Imprensa que foram iniciadas hoje de manhã em Varsóvia, na Praça Stalin e na presença de personalidades oficiais, delegações estrangeiras e imensa multidão as cerimônias dos funerais de Boleslav Bierut primeiro secretário do "comitê" central do Partido Operário Unificado Polonês.

Jantar de despedida

NOVA YORK, 15 (AFP) — O príncipe Rainier, de Monaco, embarcou hoje de manhã a bordo do "Ile de France" com destino ao Havre. Ontem, o futuro marido de Grace Kelly ofereceu um jantar de despedida a um grupo de personalidades da sociedade novaiorquina.

Malenkov e Eden

LONDRES, 16 (AFP) — Noticia-se em fonte autorizada que o sr. Malenkov será recebido provàvelmente na próxima semana por sir Anthony Eden. Ainda não está fixada a data e hora desse encontro.

Presentes ao rei

NOVA DELHI, 16 (ISI) — Em uma cerimônia realizada em Phom Penh, o Encarregado de Negócios da India ofereceu ao rei e à rainha da Cambodia os presentes enviados pelo presidente Rajendra Prasad àqueles soberanos por ocasião de sua coroação. Os presentes consistiam em um magnífico pálio de veludo, forrado de tapeçaria de ouro. A rainha recebeu dois "saris" de Banaras e uma echarpe tecida com fios de ouro e seda.

Técnicos da metalurgia

MOSCOU, 16 (AFP) — Uma delegação soviética da indústria pesada, dirigida pelo sr. Aléxis Roudakov, vice-Ministro da Siderurgia, irá à França na próxima semana a fim de estudar a experiência francesa no domínio da produção e do nível técnico da metalurgia.

Invenção francesa

TOULON, 16 (AFP) — Foi apresentada ontem com pleno êxito aos representantes da Organização do Tratado do Atlântico Norte uma nova invenção francesa para a defesa contra aviões: o teleapontador-calculador francês movido pelo radar. Êsse conjunto, que abrange um radar, um calculador eletrônico dos canhões de defesa contra aviões de 40 milímetros, intercepta os aviões que voarem em velocidade supersônica.

Novos planetas como remédio para a superpopulação

PASSADEMA (Califórnia), 16 (AFP) — Para remediar à superpopulação do Globo, que é atualmente "o mais grave problema que se apresenta à humanidade", um astrônomo e físico do Instituto de Tecnologia da Califórnia, dr. Firtz Zwicky, sugeriu a criação de uma centena de novos planetas, cuja órbita e dimensão poderiam ser calculadas de maneira que lhes fosse dado um clima semelhante ao da Terra.

ZWICKY EXPLICA

Seria suficiente, explicou o dr. Zwicky quando de entrevista elevar no espaço simples núcleos de planetas artificiais depois do que, com a ajuda de bombas termo-nucleares, enormes fragmentos de planetas, tais como Júpiter, Netuno ou Saturno poderiam ser transferidos para os núcleos em questão, [illegible] porte e amplitude necessários.

Para começar, o dr. Zwicky se contentaria em aumentar a Lua, criando sôbre êsse satélite uma atmosfera artificial.

O professor desculpou-se perante os jornalistas por não poder fornecer outras informações precisas, porquanto seriam necessárias pelo menos três semanas para as explicações de como realizaria a transferência de enormes massas, de um planeta para o núcleo artificial.

Afirmou o dr. Zwicky que a construção de um foguete interplanetário, capaz de transportar sêres humanos, entrava no domínio das possibilidades, e para a sua realização seriam apenas necessários uns dez anos de estudos e uma centena de milhões de dólares. Tal foguete poderia viajar indefinidamente, de um planeta para outro, servindo-lhe de combustível fragmentos de moléculas libertadas no espaço interplanetário pelas radiações solares.

Manifestando-se como sociólogo por alguns instantes, o astrônomo e físico frisou que a criação de planetas artificiais permitiria ao homem resolver um certo número de problemas embaraçosos, e principalmente o da segregação. "Há raças, disse que não podem viver em bom entendimento. Que pode haver de mais simples do que realizar a segregação racial, de um planeta para outro?"

Início depois de amanhã da conferência do desarmamento

LONDRES, 16 (AFP) — "A impressão geral é de que a atmosfera é perfeitamente amigável e vamos discutir o desarmamento e todos os problemas que lhe são ligados", declarou o sr. D. Protich ao chegar hoje a esta capital, onde a partir de segunda-feira representará o sr. Dag. Hammarskjoeld, secretário-geral das Nações Unidas, na conferência das cinco potências sôbre o desarmamento.

SUPOSIÇÕES EM LONDRES

LONDRES, 16 (*AFP*) — Nos meios informados da capital britânica acredita-se que a mensagem pessoal do chanceler Adenauer, entregue ao primeiro ministro britânico pelo embaixador da Alemanha Ocidental, versaria sôbre a questão do desarmamento.

A nova série de reuniões do subcomitê de desarmamento das Nações Unidas começa com efeito, na próxima segunda-feira.

Entrementes desde a última segunda-feira, as quatro delegações ocidentais têm procedido a consultas a fim de aproximarem seus pontos de vista.

E' verossímil, pois, que o chanceler Adenauer tenha feito conhecer seu ponto de vista sôbre êsse problema, uma vez que certos dos projetos apresentados à recente conferência de Genebra faziam uma ligação entre o desarmamento e o problema da reunificação da Alemanha.

Entretanto, nos meios oficiais, por instruções diretas do primeiro ministro, guarda-se o mais completo silêncio sôbre a mensagem de Adenauer.

Escolares de todo Brasil vão ganhar merenda, êste ano

As crianças das escolas primárias de todo território nacional vão ser beneficiadas, êste ano, com a alimentação fornecida pela Campanha da Merenda Escolar, cujas atividades estender-se-ão, doravante, também aos Estados do Paraná e de São Paulo, únicos que, até então, estavam excluidos do campo de ação daquêle órgão.

A Campanha da Merenda Escolar, pertencente à Divisão de Educação Extra-Escolar, do Ministério da Educação e Cultura, tem aumentado consideravelmente nos últimos anos, suas atividades, havendo em 1955 distribuido cêrca de nove milhões e quatrocentas mil libras de leite em pó, para o consumo de seiscentas mil crianças brasileiras.

NOVOS PLANOS

Em consequência dos novos planos traçados pelos dirigentes da Campanha da Merenda Escolar, dentro de breves dias será assinado acôrdo entre o Fundo Internacional de Socorro à Infância (FISI), organismo especializado das Nações Unidas, e a Campanha, objetivando a distribuição de merenda aos escolares dos Estados da Bahia e de Pernambuco.

Graças a êsse acôrdo, as crianças das escolas primárias daquelas Unidades da Federação gozarão os benefícios da merenda escolar, já que o FISI contribuirá com o total de.... 1.700.000 libras de leite em pó, para consumo.

Ajuda material

De acôrdo com as suas atribuições, a Campanha distribui todo o material necessário ao preparo da merenda escolar, nos estabelecimentos de ensino primário do país. Assim é que, além das quotas de leite em pó e de farinhas nutritivas enviadas a cada região do país, aquêle organismo fornece os utensílios domésticos necessários à confecção das merendas.

No ano passado a Campanha da Merenda Escolar distribuiu cêrca de 600 conjuntos de material para cozinha cada um no valor de pouco mais de Cr$ 2.000,00.

Desgostosa com 2 prefeitos a Ass. Comercial

Um histórico das circunstâncias que envolveram o aumento do impôsto de vendas e consignações, e das "origens dos compromissos que dois prefeitos deixaram de honrar, assumidos sob a condição de que seriam taxados mais fortemente todos os artigos vendidos no comércio desde que ficassem isentos os gêneros alimentícios", será entregue em mão pelo diretor da Associação Comercial, sr. Rui de Almeida, à mesa diretora que fôr eleita na Câmara dos Vereadores.

O diretor da Associação declarou ontem haver desistido de aguardar a solução prometida pelo prefeito, pois o sr. Sá Lessa lhe declarara pessoalmente que determinaria aos fiscais não exigirem o impôsto, no atacado e no varejo, para o feijão, o arroz, a farinha, a banha e a carne, mas até agora continua sem resposta o ofício ratificando o compromisso.

CASO DAS BARRACAS

Criticou o diretor José Luís de Oliveira a maneira como ilude à população, disseminando barracas pela cidade, cujos proprietários estão isentos do pagamento de impostos por cinco anos.

— São as barracas fechadas pelo plenário da COFAP, em meio à divulgação de escândalos e estelionatos. Barracas que constituíam o «grande plano de abastecimento do povo» — acrescentou.

O vice-presidente Cirínco José Luís, como mineiro, lamentou o que considerou desastres administrativos do seu coestaduano prefeito Sá Lessa. Ajuntou:

— Êle nomeia meio mundo para a Prefeitura, gasta o dinheiro tirado do pobre e se recusa a pagar os credores da Municipalidade sob a alegação de que os cofres municipais estão vasios.

Prefeito nomeia quinze

Quinze novas nomeações foram realizadas na Prefeitura, nos cargos de Auxiliar de Gabinete letra "N"; Escriturário, letra "G" e Motorista, letra "I", para terem exercício no Tribunal de Contas.

Foram admitidos para o cargo de Auxiliar de Gabinete os srs. Roberto de Magalhães Melo, Paulo Cesar Prado Pereira da Gama, Luís Bráulio dos Reis e Martinho Vieira de Carvalho, e a sra. Maria Ignez Aguiar Firmeza. Para o cargo de Escriturário, os srs. Ronaldo Tavares Correia Meier, José Yoshimassa Katanadi, Erasmo de Sousa Casal, Ivaldo Solano dos Santos, Arlindo Sobreiro de Sá e José Carlos Soares Bulcão, e as sras. Maria Estela Borges Rolo e Deusdedith Portilho e, ainda para o cargo de Motorista, os srs. José Ferreira da Silva e José Moreira.

Não abdicará a Grã Bretanha de sua posição histórica

LONDRES, 16 (AFP) — "A Grã-Bretanha não pode abandonar a posição particular que as circunstâncias históricas e geográficas lhe conferiram no mundo", declarou hoje sir Anthony Eden, primeiro ministro, falando na reunião anual do conselho central da União Nacional das Associações Conservadoras e Unionistas nesta capital, perante quatrocentos delegados. Acrescentou sir Anthony Eden que a conclusão lógica de um abandono seria "uma política de neutralismo" e, acentuou, "ser neutro significaria para a Grã-Bretanha a morte lenta". Referindo-se em seguida aos problemas econômicos, declarou o primeiro ministro a propósito das recentes medidas governamentais: "O remédio começou a produzir os seus efeitos, mas apenas está no começo. Se encararmos o futuro, serão inevitáveis anos de preocupações, anos de dificuldades. Mas tenho confiança em que venceremos essas dificuldades".

Migrações européias mais caras

Os estrangeiros residentes no Brasil, que desejarem trazer para o nosso país (a baixo preço) parentes ou dependentes que ficaram na Europa, valendo-se do chamado programa «Reunião de Famílias», deverão procurar os consulados dos seus respectivos países sem demora, pois a partir de maio as taxas per capita vão ser aumentadas.

A advertência foi feita ontem, pelo Comitê Intergovernamental para as Migrações Européias, através de uma nota distribuída à imprensa e na qual acrescentou que as novas taxas serão de dois mil cruzeiros por adulto, mil por criança de 5 a 10 anos e 500 cruzeiros por criança de 1 a 5 anos mandadas vir para o Brasil.

Até 31 de abril

Os estrangeiros com parentes ou dependentes ainda na Europa gozarão das taxas atualmente em vigor se encaminharem as cartas de chamada aos seus respectivos consulados até o 31 de abril próximo.

Para qualquer informação complementar, poderão os interessados dirigir-se também aos escritórios do CIME nos seguintes endereços: no Rio — Rua Barão do Flamengo, 22, 3º andar, telefone 45-8040; em São Paulo — Av. Vieira de Carvalho, 172, s/304, telefone 34-3916; em Pôrto Alegre — Rua Coronel Vicente, 281, s/701, telefone 9-6601.

Recrutas jordanos

AMÃ, 16 (AFP) — Noticia-se em fonte autorizada que a Jordânia pediu ontem à Grã-Bretanha, em telegrama urgente, o envio de um certo número de especialistas aeronáuticos britânicos, tendo em vista a instrução dos jovens recrutas jordanos.

Cento e um ginásios gratúitos ensinam treze mil brasileiros

Cento e um estabelecimentos de ensino (cem ginásios e um colégio) constituem, atualmente, a rede escolar mantida pela Campanha Nacional de Educandários Gratuitos, em fase de crescente desenvolvimento, graças à qual é ministrada instrução de diversos graus a quase 13.000 alunos de 17 Estados brasileiros, por uma equipe de cêrca de 500 professores.

Fundada em 1941, com a finalidade de proporcionar instrução, sem qualquer onus, aos trabalhadores e seus filhos, a Campanha Nacional de Educandários Gratuitos se constitui hoje, pelas suas características, na mais eficiente instituição disseminadora do ensino nas capitais e no interior do Brasil.

PRIMEIRO COLÉGIO: PENHA

Após quinze anos de intensas atividades somente nêste ano letivo, porém, conseguiu a CNEG instalar o seu primeiro colégio - "França Júnior" no bairro da Penha, nesta capital, onde mais de duzentos alunos recebem instruções do segundo ciclo (científico), após o qual estão com possibilidades de tentar um curso superior.

Nos demais Estados brasileiros funcionam apenas estabelecimentos de ensino do ciclo ginasial, em número de cem, a maioria dos quais situam-se em Minas Gerais e no Distrito Federal (17 em cada). De todos êsses educandários o que registrou maior número de matrículas, em 1955, foi o Ginásio Neves de São Gonçalo, no Estado do Rio, com 505 alunos, enquanto o de menor inscrição foi o Ginásio Coari, do município amazonense do mesmo nome, com 250 matrículas.

Contribuição popular

A CNEG só não possui estabelecimentos em três Estados: São Paulo, Pará e Rio Grande do Norte, estando todavia em andamento demarches visando a criação de ginásios nessas unidades.

Para a realização de suas elevadas atribuições tem a Campanha contado com valiosa cooperação popular, em todo território nacional. Em Alagoas, cinco prédios lá foram construídos com auxílios do povo e em Patrocínio, no Estado de Minas Gerais, realizou-se uma coleta de reses em benefício do ginásio local que possibilitou a doação de 108 cabeças de gado.

Auxílio oficial

Atualmente a CNEG recebe um auxílio do Govêrno Federal no valor de 20 mil cruzeiros por cada turma de alunos. No momento realiza a Campanha conversações com o Ministério do Trabalho para beneficiar, pelo menos três mil contribuintes do impôsto sindical com a criação de novos ginásios gratúitos.

Pretende a Campanha Nacional de Educandários Gratúitos, ainda realizar, em Niterói, de 9 a 14 de julho vindouro o VIII Congresso Ordinário da CNEG ao qual comparecerão delegações dos cento e um estabelecimentos de ensino em funcionamento, para debate de problemas de interêsse geral.

Toque de recolher

ARGEL, 16 (AFP) — Foi instituído o toque de recolher nesta cidade, de meia-noite às cinco horas de dia imediato a partir de hoje.

TURISTA DESGOSTOSO

"Espero nunca mais voltar a Iguaçu nas condições em que acabo de ir, hospedagem de 3.ª classe, com camas duras, comida intragável e intimidade desagradável com formigas e baratas" — disse, com bom humor, mr. Chester Hart, alto funcionário de "The House of Travel", de Nova York, agência que dirige uma caravana turística ao Brasil e que recebeu, ontem, no Serrador, os jornalistas cariocas para trocar impressões. O que vale, acrescentou, é que a Natureza, com o espetáculo das cataratas do Iguaçu, conseguiu apagar as impressões desagradáveis das acomodações. E' pena — disse, porque não há nada de mais deslumbrante na América do Sul, justificando plenamente o orgulho que delas têm os brasileiros. Instalem-se bons hotéis, terminou, e Iguaçu será ponto turístico obrigatório.

TANCREDO: AÇÃO ACIMA DOS PARTIDOS

Recebeu ontem a Carteira de Redescontos

Em presença do Ministro da Fazenda, sr. José Maria de Alkimin, e do Presidente do Banco do Brasil, sr. Mario Brant, o ex-Ministro da Justiça Tancredo Neves recebeu ontem, em solenidade realizada às 16 horas, o cargo de Diretor da Carteira de Redescontos do Banco do Brasil.

Ao receber o cargo no Salão Nobre do Banco do Brasil, o sr. Tancredo Neves proferiu um discurso no qual afirmou que sua ação obedecerá à consideração de que "o comando dos meios oficiais de atuação no fenômeno financeiro transcende aos quadros das preferências partidárias, para concretizar um plano de comunhão e harmonia de tôdas as correntes de opinião em favor do bem comum".

PRUDÊNCIA E PATRIOTISMO

"Esta política será, de minha parte — prosseguiu — a prudência e o patriotismo com que me vou empenhar para corresponder às expectativas e esperanças com que tôda a Nação segue os primeiros passos do Govêrno, que se inaugura.

COMBATE À INFLAÇÃO

"Não constituindo, embora, um dogma invariável nas diferentes latitudes — acentuou — a verdade é que o fenômeno inflacionário, no Brasil, decorre essencialmente, da expansão maciça dos meios de pagamentos na qual predomina a influência do crédito bancário. A inflação, coincidente e simultânea com o desenvolvimento econômico do país poderia inspirar a interpretação de que se trata de uma contingência inevitável de prosperidade. O exemplo de muitos países, que atravessam semelhante fase de progresso, sem os inconvenientes e perigos que acarreta a inflação nos índices brasileiros está a demonstrar o quanto é ilusória essa tendência.

"A prosperidade carece de segurança e a inflação é a incerteza: pois desencoraja os investimentos de maior interêsse público, dificulta, quando não impede, a renovação de equipamento indispensável ao progresso, desmoraliza os planejamentos e as previsões, compromete a viabilidade dos empreendimentos não especulativos, desestimula a poupança, abre o caminho para a competição social — e a porta aberta à confusão política.

ATIVIDADE DA CARTEIRA DE REDESCONTOS

"Dentro da orientação governamental do combate à inflação a Carteira de Redescontos — afirmou o sr. Tancredo Neves — é peça de importância fundamental. Ela é o caminho legal de acesso ao Tesouro pela qual o Govêrno, seja pelo sistema bancário. Tem sido, porisso, o centro de atração das críticas dos que a consideram principal responsável pela chamada inflação de crédito. Não se pode furtar a essas críticas embora possa dividir sua culpa com as demais Carteiras do Banco do Brasil e do Ministério da Fazenda.

As acusações de facilidades que recaem sôbre ela resultam de três ordens de pressões externas. A responsabilidade da Carteira tem sido não saber resistir-lhes escudando-se na aplicação rigorosa de um critério de operação. Provêm essas três pressões inflacionárias: do Govêrno, para atender "deficits" orçamentários ou créditos; da rede bancária privada, para atender a redescontos de títulos bancários de caráter especulativo; e das Carteiras do próprio Banco do Brasil, quando sem recursos para atender a solicitações de créditos superiores aos seus recursos normais.

AÇÃO DE CONJUNTO DO GOVERNO

"Para que a Carteira possa cumprir com êxito a sua finalidade, evitando o arbítrio e os privilégios que a utilizam sua função de agente anti-inflacionário — disse —, é preciso que disponha de um critério único e inflexível de atuação. A ausência de normas e uma conduta uniforme ou a sua violação afetou todo o conjunto de medidas anti-inflacionárias que o Govêrno adota, e por isso atinge o próprio resultado final da luta contra a inflação.

O sr. Tancredo Neves sustentou, a seguir, que é necessário, portanto, que o critério a ser aprovado para a Carteira esteja perfeitamente entrosado no critério geral da política deflacionária do Govêrno, traçada pela SUMOC, sem o que não poderá cumprir com êxito a sua missão. Estabeleceu êsse critério, as violações passariam a ser da responsabilidade direta do diretor da Carteira, que por elas responderia.

Na formulação de uma política de operação para a Carteira impõe-se definir o que deve ela ser no conjunto de órgãos bancários do Govêrno. Em primeiro lugar, é preciso afastar a noção errônea de que a Carteira deve funcionar como simples agente passivo a serviço do Govêrno, dos Bancos e das demais Carteiras do Banco do Brasil. Ela não deve ser, apenas, intermediária entre o Tesouro, o Banco do Brasil e o Ministério da Fazenda, mas o agente ativo da política econômica e financeira do Govêrno. Sua função tem de ser operante e decisiva na sua aplicação.

O sr. Tancredo Neves lembrou ainda que o reinvestimento de lucros nos Estados Unidos é, hoje, a maior fonte de capital das corporações industriais. Em 1953, por exemplo, os economistas do National City Bank calcularam que, em oito anos (1946 a 1953, inclusive), 150 bilhões de dólares foram gastos naquêle país com despesas de capital, isto é, modernização e ampliação de fábricas e equipamentos.

Concluindo, o sr. Tancredo Neves disse que não traz para a Carteira de Redesconto nenhum programa próprio, entendendo que está na concretização efetiva do programa geral do govêrno empossado a 31 de janeiro.

DISCURSO DO SR. MARIO BRANT

Ao transmitir a Carteira ao seu sucessor, o sr. Mário Brant lembrou que quando foi recrutado para o posto eram patentes os estragos que a expansão do crédito vinha trazendo à economia da Nação.

"Já meu antecessor, dr. José Maria Alkmin — prosseguiu — vinha negando redescontos e papeis provenientes de especulações imobiliárias. Minha gestão alargou essa avisada medida a outros campos de atividades temerárias e obtive do Conselho da SUMOC a elevação das taxas de 6 e 10 por cento. O resultado veio pronto. Em sete meses recuperei para o Tesouro dois bilhões de cruzeiros, reduzindo de seis a quatro bilhões, o saldo dos débitos dos bancos privados a esta Carteira.

"Essa política executou-se sem abalos na produção e no comércio, e com a aprovação de grandes bancos que vieram trazer à Carteira o seu apoio. Mas a taxa foi reduzida novamente de 10 a seis por cento, revogou-se a Instrução 108 da SUMOC, e os dois bilhões voaram.

O sr. Mario Brant afirmou finalmente, que das máquinas de fazer dinheiro saíram para a Carteira de Redescontos, no ano passado, 12 bilhões e 786 milhões de cruzeiros, dos quais foram recolhidos à Caixa de Amortização 4 bilhões e 250 milhões de cruzeiros, ficando um saldo devedor de oito bilhões e 536 milhões de cruzeiros. O saldo geral em 31 de dezembro de 1955, da Carteira de Redescontos e Caixa de Amortização Bancária, totalizava 20 bilhões, 379 milhões, 289 mil cruzeiros.

MESA REDONDA PARA ESTUDAR CÂNCER FEMININO

Uma Mesa Redonda sôbre o tratamento do câncer genital feminino, será realizada às 21 horas do dia nove de abril (Av. Mem de Sá, 197), sob o patrocínio da Sociedade de Obstetrícia e Ginecologia do Brasil e da Secção de Ginecologia do Colégio Brasileiro de Cirurgiões.

Participarão dos debates, as Clínicas Ginecológicas das Universidades do Brasil, de São Paulo, Minas Gerais, Universidade Católica de Minas Gerais, Serviço Nacional do Câncer, Associação Paulista de Combate ao Câncer, além da Clínica Ginecológica do Hospital "Ramos Megia", de Buenos Aires, representada pelo seu chefe prof. Hermando Arenas.

DIRETOR DA ESCOLA NAVAL

Com a presença de várias autoridades da Marinha, realizou-se ontem a posse do novo comandante da Escola Naval, almirante Américo Mascarenhas da Silveira, durante solenidade realizada na própria Escola e durante a qual lhe foi transmitido o cargo pelo comandante Mário Furtado de Mendonça, vice-diretor. Na foto, o comandante Alfredo Karam quando procedia à leitura do decreto de nomeação, vendo-se presentes as autoridades navais.

POSSE NA ARRECADAÇÃO DO IAPC

O sr. João de Carvalho tomou posse, ontem, no cargo de Diretor de Arrecadação e Benefício do IAPC, em solenidade realizada no gabinete do presidente da autarquia, sr. Elyowaldo Chagas de Oliveira, que proferiu algumas palavras dizendo de sua confiança na gestão de um tão moço diretor. Na cerimônia de transmissão do cargo, logo depois realizada, o sr. João de Carvalho, após algumas palavras, resumiu o seu programa de ação desta forma: "Arrecadar, arrecadar, arrecadar".

Deixará a França no dia 18 a missão à 'Maison' no Rio

PARIS, 16 (AFP-DC) — A delegação francesa, presidida pelo sr. Maurice Faure, Secretário de Estado das Relações Exteriores, que vai ao Rio de Janeiro para a inauguração da "Maison de France", deixará Paris dia 18 do corrente, às 13 horas, pelo avião de carreira da 'Air France".

A sra. Faure acompanhará o Secretário de Estado, assim como o sr. Jean Binoche, diretor da América no Ministério das Relações Exteriores, e o almirante Gabriel Laurent Rebuffel, Chefe do Estado Maior Adjunto da Marinha."

A CASA DE FRANÇA

A "Casa de França", uma das mais notáveis realizações da arquitetura francesa moderna, foi construída em três anos por um grupo financeiro francês em terreno que fôra objeto, há vinte anos, de uma doação do Govêrno brasileiro ao Govêrno francês. O edifício abrigará o escritório da Embaixada de França, do Consulado da França, do adido comercial, assim como das companhias Air-France e Navi-France. O centro cultural francês, que será igualmente instalado, dispõe de um teatro de 600 lugares que será inaugurado dia 20 do corrente, em presença do presidente Juscelino Kubitschek.

Relações amistosas

Acentua-se nos meios governamentais franceses que a viagem do sr. Maurice Faure ao Rio de Janeiro se coloca no quadro das relações extremamente amistosas que existem entre a França e o Brasil, e que têm sido ilustradas pela visita tão apreciada do presidente Kubitschek, e pelo acolhimento caloroso feito no Brasil ao presidente Vincent Auriol, quando da posse do novo presidente brasileiro. A viagem do sr. Faure testemunha ademais a vontade do govêrno francês de desenvolver ainda mais as relações existentes no plano econômico e cultural.

Chegada ao Rio

O Secretário de Estado das Relações Exteriores será acolhido, à sua chegada ao Rio de Janeiro, dia 19 do corrente, por um membro do Govêrno Brasileiro, assim como pelo sr. Bernard Hardion, Embaixador da França. No mesmo dia à noite o sr. Faure será convidado de um jantar pelo embaixador.

Dia 20, às 16,30 horas, se realizará a inauguração da "Maison de France", com a presença do presidente Juscelino Kubitschek. Discursos serão pronunciados nessa ocasião pelo Ministro das Relações Exteriores do Brasil, sr. José Carlos de Macedo Soares, e pelo embaixador Hardion. O sr. Maurice Faure tomará igualmente a palavra, assim como os representantes da Municipalidade do Rio de Janeiro.

Recepção de gala

A noite, às 21 horas, o presidente Kubitschek honrará com sua presença a representação de gala que será dada por motivo da inauguração do teatro da casa. Numerosas personalidades estarão presentes, entre as quais o vice-Presidente da República, sr. João Goulart, o sr. Maurice Faure e os membros do corpo diplomático. O programa compreende duas partes: 1) um divertimento montado por Jacques Charon, da "Comedie Française", e sob o título "50 anos de espírito do teatro francês, sôbre textos de Feydeau, Courteline, Sacha, Guitry, Giradoux, Anouilh, Tristan Bernard e Alphonse Allais; 2) um desenho animado intitulado "Ano de Elegância".

Jantar e filmes

As 13,30 um jantar será oferecido pelo embaixador da França ao presidente Kubitschek ao sr. Maurice Faure nos salões do "Círculo Franco Brasileiro".

Filmes serão projetados no teatro da 'Casa de França" às tardes dos dias que se seguirem. Dias 22 e 23 do corrente será mostrado "Le Monde du Silence" o grande filme sôbre a flora e a fauna submarina, obra prima do comandante Cousteau, e dias 24 e 25 de março, o filme de Christian Jacques: "Tous les gardu monde". No dia 21 de março o sr. Maurice Faure será hóspede de honra de um almôço oferecido pelo Círculo Franco-Brasileiro.

COMPRA DE MÁQUINAS AGRÍCOLAS

Os interessados que não concretizarem a compra de máquinas agrícolas reservadas na Comissão Permanente de Reserva de Material, do Ministério da Agricultura, até o dia 15 de abril, perderão os seus direitos. Estão ressalvados, entretanto, os compradores que já receberam notificação oficial das suas reservas.

Médicos do Brasil em B. Aires

BUENOS AIRES, 16 (AFP — DC) — Estão sendo esperados, por via aérea, procedentes do Brasil, os médicos virólogos brasileiros Riveto Valle e Almeida Moura, que virão do Rio de Janeiro para colaborar com as autoridades argentinas na luta contra a paralisia infantil.

Igualmente é esperado no aeroporto internacional de Buenos Aires o gigantesco «globemaster» das fôrças aéreas dos Estados Unidos.

"Pulmotores"

Êsse aparelho traz «pulmotores», num total de 28, de três tipos diferentes, que serão enviados imediatamente aos hospitais. Chegaram dos Estados Unidos os doutores Whittenberger e Ferril. Whittenberger é uma autoridade internacional em afecções das vias respiratórias. Ferril é professor-auxiliar e diretor de investigações do Centro de «Pulmotores» Mary Mac Arthur, perto de Wellesie, onde são submetidas a tratamentos adequados as vítimas da paralisia infantil.

Mais 46 casos

Os especialistas trouxeram consigo um aparelho especial para humedecimento do oxigênio que se subministra nos pacientes da paralisia infantil. Whittenberger e Ferril colaborarão nos trabalhos realizados, sob a direção do dr. Philip Drinker, para inventar um «pulmotor». Ambos trabalharam na criação do respirador para o tórax. O Ministério da Saúde anunciou 46 novos casos de poliomielite, sendo 8 mortais.

PELE E SÍFILIS
DR. AGOSTINHO DA CUNHA
Diariamente das 16 às 19 horas — ASSEMBLEIA 73 — Tels.: 58-1059 e 42-1155

Carta de Juscelino mantém M. Soares na Cia. Siderúrgica

Foi ontem divulgada a carta que o Presidente da República enviou ao general Edmundo de Macedo Soares e Silva informando-lhe que "seria motivo de satisfação para mim pessoalmente e para o Govêrno da República continuar a contar com sua preciosa e sempre esclarecida colaboração na Presidência da Companhia Siderúrgica Nacional".

Datada de 28 de fevereiro passado, a carta do Presidente da República foi motivada por outra, anterior em que o general Macedo Soares e Silva solicitava sua exoneração do cargo de Presidente da CSN.

A CARTA DO PRESIDENTE

O texto integral da carta do sr. Juscelino Kubitschek é o seguinte:

"Eminente patrício
General Edmundo de Macedo Soares e Silva.

Enviando-lhe cordiais cumprimentos, venho comunicar o recebimento da carta de 1.º de fevereiro, na qual o eminente patrício solicita demissão do cargo de Presidente da Companhia Siderúrgica Nacional.

Em resposta, apraz-me manifestar-lhe que o meu Govêrno dedica o maior aprêço à eficiente e patriótica atuação do ilustre patrício nesse alto pôsto, em que tão relevantes serviços tem prestado ao país.

Exprimindo-lhe, assim, a manifestação de nossa confiança e o nosso desejo de que não sofra solução de continuidade a orientação que o ilustre patrício vem imprimindo a tão importante setor da economia nacional, significo-lhe que seria motivo de grande satisfação para mim pessoalmente e para o Govêrno da República continuar a contar com a sua preciosa e sempre esclarecida colaboração na Presidência da Companhia Siderúrgica Nacional.

Prevaleço-me da oportunidade para reiterar-lhe as expressões de meu elevado aprêço e admiração.

a.) **Juscelino Kubitschek".**

CONCLUSÕES DA 1.ª PÁGINA

Vem aumento . . .

indispensáveis ao levantamento meticuloso da situação do mencionado pessoal, a fim de que S. Exa. possa decidir, com justiça e equidade, a respeito da melhoria pecuniária dêsses assalariados do Estado:

Prazo de 15 dias

"I — Tôdas as repartições que movimentam fundos especiais ou dotações globais anteriormente classificadas na antiga Verba 3 — Serviços e Encargos — deverão remeter ao Departamento Administrativo do Serviço Público, no prazo de quinze dias, as seguintes informações: a) Discriminação das parcelas em que se desdobra a dotação global, distinguindo-se: Pessoal — Material — Serviços de Terceiros — Encargos Diversos; b) Tabela do pessoal pago pelas dotações em causa, indicando Denominação da função ou trabalho — Número e relação de empregados, número de horas mensais de trabalho, natureza do trabalho que executa, local de trabalho, retribuição mensal e despesa anual.

Despesas parceladas

"II — Para os fins do item anterior, consideram-se despesas de: a) **Pessoal**, as relativas à salários, gratificações, indenizações por ônus de transporte, estada bem como todo e qualquer stipêndio pessoal ou vantagem; b) **Material**, referentes à aquisição de tôda e qualquer espécie de material; c) **Serviços de Terceiros**, as relativas a serviço contratuais, passagens, fretes, seguros e semelhantes; d) **Encargos Diversos**, as que não se enquadram nas outras especificações.

Formulários e admissões

"III — As informações de que tratam os itens anteriores serão tabuladas na forma dos modelos anexos (Modelos 1 e 2).

"IV — Nenhuma admissão de pessoal far-se-á, a partir da publicação desta Circular, à conta das dotações em causa.

"V — Até 30 do mês em curso, as Divisões de Obras dos Ministérios que disponham de repartições desse tipo devem remeter ao Departamento Administrativo do Serviço Público o programa de obras de tôdas as repartições do Ministério, a que se refere a alínea 5 do item II da Circular n. 1, de 14 de janeiro de 1956, na Secretaria da Presidência da República, e nos têrmos da mesma.

Todos os detalhes

"VI — Tôdas as repartições que dispõem de pessoal pago à conta de dotações para obras deverão remeter, dentro de quinze dias, ao Departamento Administrativo do Serviço Público, as seguintes informações: a) — Discriminação das parcelas em que se desdobra a dotação, distinguindo-se Pessoal — Outras despesas; b) — Tabela do pessoal pago pela dotação em causa, indicando: Denominação da função ou trabalho — Número e relação de empregados, número de horas mensais de trabalho, natureza do trabalho que executam, retribuição mensal e despesa anual.

"VII — As informações de que trata o item anterior serão tabuladas na forma do modêlo anexo (Modêlo n. 3)

"Aproveito a oportunidade para renovar a V. Exa. os protestos da minha alta estima e mais distinta consideração. (a) — Alvaro Lins, Chefe da Casa Civil da Presidência da República".

Intrasigente, . . .

partidária para estudar um anteprojeto de reforma eleitoral. Essa comissão é constituída dos srs. Oliveira Brito, Martins Rodrigues, Arino de Matos, Newton Belo, Sales Filho, Felinto Muller, Paulo Fernandes e Carlos Lindenberg.

A reunião da UDN

A reunião da UDN segunda-feira terá na sua agenda dois temas: o desligamento dos deputados pernambucanos que votaram na eleição da Mesa da Câmara e a participação do partido nas chefias das comissões permanentes da Câmara.

Goulart e Lott . . .

entes da solenidade da conversa sôbre o assunto com qualquer de seus camaradas oficiais generais e, após a mesma, de modo algum versara, a respeito, comentários com o Exmo sr. Vice-Presidente da República.

Convidado compareceu S. Exa. não só por dever como para testificar, mais uma vez, seu mais alto aprêço ao Congresso Nacional, ao estreiar-se a nova legislatura. Não estendera o convite aos demais oficiais generais sediados nesta Capital, por ser o mesmo pessoal e não poder transmití-lo a seus camaradas, sem prévio conhecimento das possibilidades de espaço reservado para convidados.

Orgão da imprensa de tradição firmada, é lamentável veículo, sacrificando o conceito que conquistara na opinião pública, com informações de tal jaez"

O Que Se Diz:

...QUE, tendo se verificado acirrada disputa entre os deputados José Hadad e Lucas Figueira (PSD As. Fluminense) visando a indicação da bancada para o cargo de 3.º Vice-Presidente da Assembleia, a qual terminou com a renúncia do primeiro e a vitória do segundo, o deputado Pedro Gomes, do mesmo partido, comentou: "quer dizer, então, que a disputa terminou com o José "a Dá" e o Lucas "a tomar"...

●

...QUE o novo líder do Govêrno na Assembléia Fluminense, é agora o sr. Togo de Barros (ex-presidente) escolhido pelo governador Miguel Couto Filho à revelia e contra a vontade do sr. Amaral Peixoto, o qual, em represália disfarçada, resolveu, pela primeira vez, designar um líder da bancada pessedista, que é o sr. Hamilton Xavier...

●

...QUE, a respeito do episódio, tido como um comêço de rompimento entre o ex-governador e o atual, o Secretário de Saúde, sr. Angelo Bitencourt, (PTB), em conversa com um repórter, dizia, ironicamente: "mas o fato demonstra que o Amaral ainda conta com muito prestígio, pois conseguiu, seja como for, indicar um líder para bancada"...

RESULTADO DO 251.º SORTEIO DE APÓLICES DA

"A EQUITATIVA"

Relação das apólices sorteadas em 15 de março de 1956

SORTEADAS COM CR$ 10.000,00

SEGURO FAMILIAR

F —	00.517	Mario Pereira da Silva	Distrito Federal
F —	34.548	Eduardo Miguel Sauwen	Distrito Federal
F —	31.802	Rosa Pignaton Modenese	Ibirassú — Espírito Santo
F —	38.047	Sebastião Pires de Oliveira	Juiz de Fora — Minas Gerais
F —	40.274	Júlio Bezerra de Melo	Arcoverde — Pernambuco
F —	26.280	Antonio Ferreira dos Santos	São Paulo — São Paulo

SEGURO BÁSICO

431.442	Belém Amazonense da Costa	Belém — Pará
539.030	Francisco Borges Pinheiro Gomes	São Luis — Maranhão
415.060	José Maria de Aguiar	Fortaleza — Ceará
340.499	Manoel Xavier	Natal — R. G. do Norte
256.602	José Barbosa de Aguiar Gusmão	Recife — Pernambuco
306.358	Dr. Itazil Benicio dos Santos	Salvador — Bahia
442.188	Donato José dos Santos	São Francisco — Minas
485.388	José Avelino de Souza	Campo Belo — Minas
520.136	Sebastião Coelho da Silva	Uberaba — Minas
541.663	José Monteiro de Araujo	Monte Carmelo — Minas
329.543	Haroldo Engel	Alfenas — Minas
303.885	Manoel Palma Vieira e d. Juracy Rodrigues Vieira	S. Sebastião do Paraiso — Minas
270.504	Jorge Nunes Acha	Muqui — Espírito Santo
340.745	Alayde Miloscky	Petrópolis — Estado do Rio
475.751	Miguel Oliveira	Distrito Federal
317.517	Lauro Menale	São Paulo — São Paulo
338.920	Sebastião Pereira de Souza e d. Elza Pereira de Souza	Adamantina — São Paulo
404.005	Dionysio Guedes Barretto	S. José do Rio Pardo — S. Paulo
324.439	Carlos Schuster	Rio Negro — Paraná
471.111	João de Moura Bezerra Filho	S. Francisco do Sul — S. Catarina
314.243	Mercio Vargas e d. Eva Falcão Vargas	Carazinho — R. G. do Sul
416.742	José Pinheiro Saraiva	Campo Grande — Mato Grosso
487.659	Antonio Honório da Silva e d. Ana Alves da Silva	Orizona — Goiás

NOTA: — O sr. Júlio Bezerra de Melo, já teve sua apólice n. F — 33.223, sorteada em julho de 1954, com Cr$ 10.000,00.

A Sociedade Mutua de Seguros Gerais "A EQUITATIVA DOS ESTADOS UNIDOS DO BRASIL", já distribuiu em sorteios a importância de Cr$ 55.828.000,00.

O PRÓXIMO SORTEIO DEVERÁ SER REALIZADO EM 16 DE ABRIL DE 1956

A Sociedade Mútua de Seguros Gerais

"A EQUITATIVA DOS ESTADOS UNIDOS DO BRASIL"

Sede: — Av. Rio Branco n.º 125 — Rio de Janeiro

DEPARTAMENTO DE SEGURO FAMILIAR COM SORTEIOS MENSAIS

Trav. do Ouvidor n.º 22 — 4.º andar

MANDE-NOS INFORMAÇÕES SOBRE O SEGURO FAMILIAR COM SORTEIOS MENSAIS

Nome ....

Endereço ....

Localidade .... Estado ....

COMPANHIA BRASILEIRA DE MINERAÇÃO S.A.

RELATÓRIO

Srs. Acionistas

Cabe a Diretoria por imposição estatutária, apresentar o seu relatório anual acêrca dos negócios sociais.

Em relação ao exercício encerrado em 31 de dezembro de 1955, a atividade da Companhia estêve circunscrita, apenas, à venda de algumas unidades do seu equipamento existente na antiga mineração, em Caeté.

Além das vendas já concluídas, outras há, ainda, em negociações bem adiantadas.

A alienação de tôdas as máquinas não poderia ser feita com celeridade, dados o tipo, a especialidade de cada uma, e as eventuais adaptações para outros fins.

São, no momento as informações que a diretoria vem fornecer, sem prejuizo de quaisquer outras que, porventura, sejam necessárias.

Rio de Janeiro, 25 de fevereiro de 1956

A. J. PEIXOTO DE CASTRO JUNIOR
Presidente

BALANÇO GERAL em 31 de dezembro de 1955

ATIVO

I — FIXO		
Imóveis	150.000,00	
Construções	1.529.908,70	
Benfeitorias	1.268.876,20	
Maquinismos e Aparelhos	1.498.365,30	4.447.150,20
II — DISPONIVEL		
Caixa	422.273,50	
Bancos	1.216.482,40	1.638.755,90
III — REALIZAVEL		
Almoxarifado	434.357,20	
Moveis, Ferramentas e Utensilios	75.054,70	
Veículos	113.330,00	
Depositos	21.594,30	
Contas Correntes	695.397,60	
Diversas Contas	19.781,90	1.359.515,70
IV — PENDENTES		
Lucros e Perdas		4.220.956,80
		11.666.378,60

PASSIVO

I — NÃO EXIGIVEL		
Capital	1.200.000,00	
Fundo de Depreciação	2.870.907,60	
Fundo de Reserva	88.691,50	4.159.599,10
II — EXIGIVEL		
Contas Correntes		7.506.779,50
		11.666.378,60

Demonstração da conta de LUCROS E PERDAS em 31 de dezembro de 1955

DÉBITO

Saldo anterior	4.524.826,70	
a Despesas Gerais, Impostos, Salários, Comissões etc.	348.267,90	
a Fundo de Reserva	16.359,50	4.889.454,10

CRÉDITO

de Vendas	609.465,90	
de Juros	59.031,40	
Saldo devedor	4.220.956,80	4.889.454,10

Rio de Janeiro, 31 de dezembro de 1955. — **CIA. BRASILEIRA DE MINERAÇÃO S.A.** — A. J. PEIXOTO DE CASTRO JUNIOR — DOMINGOS DEMARCHI e PEDRO RAGGIO. VALTER MACEDO — Contador — CRC 1. 2780

PARECER DO CONSELHO FISCAL

Os membros do Conselho Fiscal da COMPANHIA BRASILEIRA DE MINERAÇÃO S.A., dando cumprimento ao disposto no art. 127, inciso III, do Dec.-Lei 2627 de 26 de setembro de 1940, examinaram os livros, inventários e demais documentos da sociedade, com os quais confere perfeitamente o balanço levantado em 31 de dezembro de 1955.

Em face do exame procedido, são de parecer sejam aprovados os mencionados documentos.

Rio de Janeiro, 22 de fevereiro de 1956. — ARTHUR MACHADO DE CASTRO — DORVAL DE OLIVEIRA GOMES e MARIO PETRUCCI.

Diario Carioca
Diretor Presidente: Horácio de Carvalho Júnior
Diretor Redator-Chefe: Danton Jobim
Fundado em 17 de julho de 1928
RIO DE JANEIRO, 17 DE MARÇO DE 1956

A nossa opinião

Regime de responsabilidade

O Presidente da República visitou o SAM. Viu que as coisas iam mal. Ouviu a intérprete das vítimas daquele Serviço. E tomou a providência adequada: substituiu o seu diretor.

O Chefe do Estado avocou ao Catete o problema da alimentação. Verificou pessoalmente as irregularidades e o fracasso da COFAP. Fez, em seguida, o que era do seu dever: nomeou novo dirigente para a Comissão.

Êsses dois casos, entre tantos outros, mostram que entramos, afinal, no regime da responsabilidade. As direções dos departamentos governamentais respondem pelos trabalhos a seu cargo. Se não derem conta de suas tarefas, por incompetência ou omissão, sofrerão o castigo merecido. Acabou-se aquela história de nada fazer, contando com a impunidade. Agora, as sanções existem, tanto no sentido negativo como positivo, isto é, haverá elogio ou punição.

Realmente, era necessário que a autoridade superior fizesse sentir à burocracia que há obrigações a honrar. Não basta pleitear o pôsto de comando. E' preciso corresponder à confiança do Govêrno. O serviço do Estado exige dedicação, vigilância e sentimento público. As reclamações são gerais. Mas, via de regra, nem convinha protestar. Nada se apurava. Nada se queria corrigir. Os donos dos cargos não saiam da sua importância para atender aos apelos dos prejudicados. A coisa mudou com o sr. Juscelino Kubitschek. E o presidente adotou o sistema das "incertas", fazendo êle mesmo os flagrantes. Parece que vai melhorar a situação.

O calendário do futebol

Durante o verão não foram interrompidas as competições de futebol. Parece fora de dúvida que o esporte bretão não deve ser praticado nas épocas de maior intensidade do calor. Sofrem os jogadores e o público. Há casos em que o atleta perde quatro quilos nos noventa minutos da partida. A Sociedade Protetora dos Animais não permitiria que tal crueldade fosse cometida contra os cavalos. No entanto, não existe um órgão da Saúde Pública que se insurja, critique e proiba êsse atentado que fere de morte o profissional da pelota.

Dir-se-ia que assim acontece em função da inexorabilidade do clima. Nada menos verdadeiro. Vejamos o calendário esportivo. Aí vem a primavera carioca. De abril a junho temos temperatura suave. Período ideal para os encontros futebolísticos. No entanto, não haverá jogos. A seleção nacional vai excursionar pela Europa. Alguns clubes mandarão também os seus times para os Estados e o exterior. O Maracanã fechará pràticamente os seus portões. Realizar-se-ão, talvez, algumas "peladas" sem qualquer interêsse para o povo. A culpa, pois, não é do clima, mas, exclusivamente, dos organizadores dos torneios. Essa é que é a verdade.

Mas convenhamos que a situação deve ser modificada. Em atenção aos interêsses do futebol, dos atletas e do grande público da metrópole.

A cábula dos "técnicos"

Alguns cavalheiros imaginavam que ia acontecer no atual Govêrno o que se verificou com o sr. Getúlio Vargas. Certos burocratas, usando o pomposo título de técnicos, ocuparam os porões do Catete, sob a batuta do sr. Romulo de Almeida. E passaram a falar e decidir pelo Presidente da República, debatendo de público os problemas afetos ao Chefe de Estado. Tinham tomado conta do Govêrno.

Os resultados foram muito tristes para o presidente e o país. Os ministros ficaram desacreditados perante a opinião pública. O Congresso diminuido. E nada se fez de realmente útil para a coletividade.

Assumindo o poder o sr. Juscelino Kubitschek, logo o pessoal se movimentou no sentido de voltar ao estilo getuliano. Organizaram as tais equipes, que pensavam haver empolgado a situação. E foi um nunca mais acabar de falar nas reuniões dos conselhos organizados. O presidente viu o jeito da turma, ouviu o seu palavreado vasio, que se sempre pernóstico e pretensioso, tirou suas conclusões e proferiu um julgamento íntimo. Com tal gente não se faria qualquer coisa de prático e eficiente. Assim, deixou de convocar os doutores, ou, pelo menos, não mais compareceu às suas tertúlias acadêmicas. Os "técnicos" andam encabulados. O balão do seu sonhado prestígio parece que foi furado. O presidente não quer perder tempo com conversa fiada. Prefere trabalhar e produzir. Está certo. E, por isso mesmo, vai impulsionar a máquina governamental, correspondendo às esperanças do povo brasileiro.

Admissão ao Pedro II

O resultado dos exames de admissão ao Colégio Pedro II (Externato) foi o seguinte: dos 6.505 candidatos inscritos apenas 1085 lograram atravessar os obstáculos erguidos no caminho. Houve, portanto, uma legião de 5.418 candidatos que viram seus sonhos frustrados desta vez.

Acontece porém, que, dos 1085 aprovados, 469 estão ameaçados de perder a matrícula, pois somente existem 616 vagas. Para esses restantes há ainda a circunstância de se verem privados de estudar durante todo este ano, se não forem aproveitados, pois não encontrarão matrícula em nenhum colégio do Distrito Federal. É, como se vê, uma situação angustiosa que se criou para esses candidatos ao estabelecimento oficial.

A Administração do Pedro II, entretanto, declarou estar estudando a melhor maneira de poder aproveitar o maior número possível de estudantes, prometendo fornecer uma nota à imprensa. A promessa, todavia, não satisfaz. É necessário um esfôrço no sentido de aproveitar todos os que conseguiram passar nas provas. Aqueles que forem reprovados respondem pela própria incapacidade. Mas os que satisfizeram todos os requisitos e tôdas às exigências das provas teem direito ao prêmio dos seus esforços e, para muitos, dos seus sacrifícios.

É, pois, de esperar que a Administração do Pedro II consiga matrícula para todos, mesmo para que se cumpra o dispositivo da Constituição que obriga o Govêrno a cuidar da educação e da cultura do povo.

S. A. DIÁRIO CARIOCA
Administração e Redação
AVENIDA RIO BRANCO N. 25
Sede Própria
SUCURSAL EM SÃO PAULO:
AV. IPIRANGA, 879 — 13.º ANDAR — SALAS 131 e 133
Telefones: 35-5369 e 36-4564
SUCURSAL EM BELO HORIZONTE
AV. AFONSO PENA, 774 — 3.º ANDAR — SALA 308

TELEFONES

Diretor-Geral	43-6465
Diretor-Redator-Chefe	43-5574
Gerente	43-3930
Gerência	23-4643
Chefe da Redação	43-5574
Secretaria	43-5539
Política	23-4437
Economia e Finanças	23-3239
Reportagens	23-4472
Polícia	23-5062
Esportes e Suplementos	23-3230
Departamento Promoção e Vendas	23-3662
Depto. Gráfico	43-5609
Depto. de Publicidade	23-3763
Depto. de Publicidade	43-6357

ASSINATURAS
VENDA AVULSA

	Cr$
Número do dia	1,50
Anual	300,00
Semestral	160,00

BRASIL E PAISES DA CONVENÇÃO POSTAL

OUTROS PAISES

	Cr$
Anual	350,00
Semestral	200,00

RECLAMAÇÕES
Qualquer irregularidade de falta de jornais nas bancas ou entrega do DIARIO CARIOCA aos nossos assinantes deverá ser reclamada ao "Departamento de Promoção e Vendas", por carta ou pelo telefone 23-3662.

VIAJANTES
Percorre o interior dos Estados o nosso inspetor ROMUALDO PERROTA.

Senador acusa um deputado

Chagas Rodrigues seria beneficiário de verbas do Estado

Plenário do SENADO

O sr. Mendonça Clark ocupou a tribuna do Senado, na sessão de ontem, para formular gravíssimas acusações ao deputado Chagas Rodrigues, dizendo textualmente que "não é segrêdo os têrmos da discussão que, em 1955 o deputado Chagas Rodrigues manteve com o gerente do Banco do Brasil em Parnaiba, que relutava em pagar as verbas das associações inexistentes, ameaçando-o, como jurista que é, de processá-lo se não entregasse o dinheiro do povo aos seus protegidos".

Acrescentou o orador, apresentando documentos comprobatórios das transações ilegais do deputado Chagas Rodrigues, que o parlamentar piauiense é conhecido beneficiário das obras públicas realizadas no Estado e que recebia, inclusive, subvenções para associações filantrópicas comprovadamente inexistentes.

PESSOAL DAS VERBAS 3 E 4

O SR. RUI PALMEIRA apresentou requerimento de informações indagando ao diretor do DASP se o pessoal pago à conta das dotações globais das verbas 3 e 4 das grandes campanhas sanitárias e serviços de interêsse público, tais como a Campanha Nacional Contra a Tuberculose, Campanha Nacional Contra o Câncer, Contra a Malária, Contra a Febre Amarela, do Departamento Nacional de Obras Contra as Sêcas, do Conselho Nacional do Petróleo e tantos outros, se têm funções semelhantes aos demais funcionários públicos da União.

O SR. GILBERTO MARINHO defendeu o pessoal atingido pelo veto do Presidente da República ao art. 7.º e parágrafo único do art. 9 do projeto de aumento do funcionalismo público (pessoal da verba 3 e da Justiça do Distrito Federal).

SÚMULA DA SESSÃO

O SR. KERGINALDO CAVALCANTI falando em nome da bancada do PSP, no seu próprio e da família do sr. Ademar de Barros, afirmou que o ex-governador de São Paulo não pediu clemência a ninguém, mesmo por que não se julga culpado de coisa alguma. Acrescentou o orador que, na sessão de hoje analisará a sentença que condenou o presidente do seu partido.

O SR. MAYNARD GOMES teceu longos elogios aos esforços do presidente Juscelino Kubitschek para resolver a questão de limites existente entre Minas e Espírito Santo, solicitando a atenção do Presidente da República para a disputa de fronteiras entre Sergipe e a Bahia.

O SR. CAIADO DE CASTRO apresentou longo projeto de lei regulando o limite de idade dos oficiais das Fôrças Armadas.

O SR. GOMES DE OLIVEIRA fêz discurso sôbre o progresso do Brasil, concluindo com um apêlo para o apaziguamento dos espíritos, a fim de que possamos continuar a progredir em paz.

O SR. NELSON FIRMO solicitou a transcrição nos Anais de um trabalho do sr. Amador Cysneiros sôbre a criação do "Exército Econômico".

O SR. FRANCISCO GALLOTI solicitou informações ao Executivo sôbre a distribuição de verbas orçamentárias no govêrno do sr. Nereu Ramos.

De acôrdo com o Regimento foram constituidas, ontem, as comissões permanentes da Câmara Alta, dentro do critério proporcional das representações partidárias.

Pletora de oradores na primeira sessão da nova legislatura

Plenário da CÂMARA

Nada menos de 52 oradores ocuparam a tribuna da Câmara dos Deputados nas quatro horas da primeira sessão da nova legislatura.

A maioria, porém, teve como único propósito aliviar seus arquivos dos numerosos pedidos e solicitações que lhe chegam, diariamente, do interior do país. Assim, os discursos de ontem, como se pode verificar na súmula abaixo, foram dedicados a eleitores dos mais longinquos rincões do país.

DEFESA DE ADEMAR

Todo o grande expediente foi ocupado pelo deputado Raimundo Brito que, embora não conhecesse (segundo afirmou) o sr. Ademar de Barros, manifestou um total repudio à decisão do Tribunal de Justiça de São Paulo que condenou o ex-governador a 2 anos de reclusão por crime de peculato. Acentuou que o sr. Ademar de Barros fêz todo o esforço no sentido de repor a importância relativa ao pagamento da transferência de faturamento dos veículos vendidos pela General Motors para o govêrno do Estado de São Paulo, à sua responsabilidade pessoal.

Em aparte, no entanto, o deputado Queiroz Filho, do PDC de São Paulo chamou a atenção do orador para uma regra primária de direito criminal, segundo a qual a devolução do produto do furto não exime de responsabilidade o seu autor. Foi aí que se enganou o sr. Ademar de Barros.

Outra contestação foi também oferecida em plenário pelo deputado Rogê Ferreira que, sucedendo ao orador na tribuna, leu para que constasse dos Anais o Acórdão do Tribunal de Justiça de São Paulo que condenou o presidente do PSP por crime de peculato no exercício das funções de governador do Estado.

SÚMULA DA SESSÃO

EXPEDIENTE:

— Presidente: Ulisses Guimarães.

— Presentes: 54 deputados.

— O SR. ROCHA LOURES discorre a respeito das possibilidades do aproveitamento do potencial hidrelétrico do Salto das Sete Quedas como fator de desenvolvimento do Estado do Paraná.

— O SR. OLIVEIRA FRANCO formula requerimento de informações ao Govêrno em tôrno da nova política de preço e produção.

— O SR. COLOMBO DE SOUZA reclama contra a recusa, por parte de funcionários do Banco do Brasil, da carteira de deputado como documento de identificação.

— O SR. MÁRIO MARTINS tece considerações em tôrno da exoneração do prefeito Sá Lessa, estranhando que essa autoridade tenha se voltado contra a pluralidade partidária, um dos fundamentos da nossa democracia.

— O SR. CARLOS PINTO critica a nomeação de novos funcionários para a Assembléia Legislativa do Estado do Rio.

— O SR. FROTA AGUIAR volta a focalizar a questão dos seguros feitos pelo Banco do Brasil.

— O SR. GABRIEL HERMES comenta trechos da Mensagem Presidencial e bem como se congratula com o Presidente da República pela atenção que dedica aos problemas da Amazônia.

— O SR. PRADO KELLY lê, para que conste dos Anais, carta do deputado Carlos Lacerda, a propósito de um discurso proferido pelo deputado Vieira de Melo.

— O SR. RAIMUNDO BRITO, no «grande expediente», manifesta-se contra a condenação do sr. Ademar de Barros pela Justiça de São Paulo, no que recebe a solidariedade do sr. Flores da Cunha.

— O SR. ROGÊ FERREIRA lê, para que conste dos Anais, a íntegra do Acórdão do Tribunal de Justiça de São Paulo que condenou o sr. Ademar de Barros.

— O SR. RUI SANTOS apresenta projeto de lei concedendo auxílio ao município de Ilhéus, na Bahia, em virtude dos danos causados pelo temporal que assolou aquêle município.

— O SR. BENJAMIN FARAH veicula apêlo dos servidores que recebem pelas Verbas 1, 2 e 3 para que o Congresso mantenha o aumento que foi vetado pelo Poder Executivo.

— O SR. COLOMBO DE SOUZA discorre a respeito do transcurso do bimilenário do assassinato de Júlio César, imperador romano.

— O SR. OLIVEIRA FRANCO requer informações sôbre os resultados que vêm sendo obtidos nas pesquisas petrolíferas no Estado do Paraná.

— O SR. PEREIRA DA SILVA discorre a respeito da importância da instalação de uma Escola de Aprendizes de Marinheiros em Manaus.

— O SR. JOSE' BONIFÁCIO manifesta-se contra a transferência da sede do Comando da 4a. Região Militar, de Juiz de Fora para Belo Horizonte.

— O SR. YUKISHIGUE TAMURA ressalta a importância da realização do Congresso do Algodão, em São Paulo.

— O SR. BRUZZI DE MENDONÇA discorre a respeito do nosso sistema penitenciário.

— O SR. RAIMUNDO PADILHA critica a prisão do almirante Pena Boto.

— O SR. JOÃO MENEZES formula projeto sôbre restrições à importação de borracha estrangeira.

— O SR. ÚLTIMO DE CARVALH contesta notícia veiculada pelo deputado José Bonifácio a propósito da transferência da sede da 4ª Região Militar.

— O SR. ELIAS ADAIME justifica projeto de lei que dispõe sôbre a internação de associados de Institutos e Caixas às expensas da autarquia de que fôr contribuinte.

— O SR. VASCONCELOS COSTA discorre a respeito do litígio de limites entre Minas e Espírito Santo, tendo defendido a chamada «Linha Fernandinho» como a melhor solução para a pendência.

— O SR. CELSO PEÇANHA elogia a atuação do engenheiro Jair do Rego Monteiro, diretor da Estrada de Ferro Central do Brasil.

— O SR. CARLOS ALBUQUERQUE faz especulações em tôrno da ausência de certas autoridades militares na sessão de instalação do Congresso Nacional.

— O SR. AARÃO STEINBRUCH informa estar ausente, há vários meses, o juiz da Comarca de Nova Friburgo, no Estado do Rio.

— O SR. BARTOLOMEU LISANDRO contesta informações prestadas pelo sr. Carlos Pinto a propósito de nomeações na Secretaria da Assembléia do Estado do Rio.

— O SR. AURÉLIO VIANA justifica dois projetos de lei: a) proibindo a substituição de compêndios escolares antes de decorridos quatro anos de uso; b) proibindo a propaganda comercial nos cinemas.

— O SR. LUIS FRANCISCO justifica projeto que revoga decreto-lei referente a depósito judicial em bancos oficiais.

— O SR. ÁUREO DE MELO trata de assuntos relacionados com os interêsses econômicos da Amazônia.

— Encerramento: 18 horas.

EFEMÉRIDES
17 DE MARÇO

1825 — São executados, no Rio de Janeiro, João Guilherme Ratcliff, Joaquim da Silva Loureiro e João Metrowich, implicados na Revolução Republicana de 1824.

1854 — Morre, no Rio de Janeiro, José Alves de Azevedo.

1879 — Nasce, no Rio de Janeiro, Mario Barreto.

1903 — Morre, no Rio de Janeiro, Rangel Pestana, jornalista e propagandista da República.

VEREADORES

Novo presidente

Pais Leme é o novo presidente do Legislativo carioca

CÂMARA dos Vereadores

O vereador Luís Pais Leme, do PTB, foi eleito, ontem, Presidente da Câmara Municipal, por 30 votos, enquanto que o sr. Domingos d'Angelo, da UDN, teve 13 votos para o mesmo pôsto.

Os demais componentes da chapa vencedora são os seguintes: Vices-presidentes: Mario Piragibe, do PR e Indalécio Iglesias, do PDC; 1.º secretário: Celso Lisboa, do PTB; 2.º secretário: Francisco d'Urso, do PRT; 3.º secretário: Frederico Trota, do PSD; 4.º secretário: Odilon Furtado, do PTB. Foram eleitos ainda, suplentes, os srs. Cipriano Lima e Raul Gomes Pereira.

PROGRAMA DO PRESIDENTE

Ao ser empossado o sr. Luís Pais Leme disse o que pretendia fazer no exercício do cargo. Ontem mesmo — declarou — nomearia uma comissão para proceder à elaboração de um anteprojeto de reforma do Regimento Interno por achar que a Câmara com o antiquado Regimento atual, não pode funcionar normalmente. Verificou isso nos 10 anos do exercício do mandato de vereador, ante a possibilidade de um único representante poder pedir a palavra pela ordem tantas vêzes queira e justificar o voto sôbre tôdas as manifestações do plenário. Outro fato que vem tumultuando os trabalhos e que extinguirá diz respeito à presença de pessoas estranhas no recinto: doravante terá acesso ao plenário, apenas, os vereadores e os funcionários em serviço, como acontece no Senado e na quase totalidade das assembléias legislativas do país.

AUSTERIDADE E HONESTIDADE

Disse, ainda, que a sua presidência primará pela adoção dos princípios de austeridade e de honestidade, de maneira a elevar o mais possível a Câmara no conceito da opinião pública. Nesse ponto será inflexível. Referiu-se às críticas da imprensa sôbre sua candidatura, dizendo que foi caustícado impiedosamente por uns e elogiados por outros. Agradece a todos, recebendo as críticas de ambos os sentidos como incentivo a um trabalho melhor em benefício da cidade.

CASO MASSENA E FUNCIONALISMO

Embora sem citar nome, referiu-se ao caso do sr. Artur Massena, dizendo que o considerava superado, não indo se prevalecer do seu cargo para exercer vingança sôbre êle. Quanto ao projeto de Resolução Legislativa 231 (melhoria de vencimentos dos funcionários da Câmara e que tanto tumultuou os trabalhos na sessão do ano passado) será posto em pauta da Ordem do Dia na próxima semana, para decisão do plenário.

COMITÊ DE IMPRENSA

Os jornalistas elegeram, também, a Diretoria do seu Comitê de Imprensa, recaindo a escolha no sr. Cristovam Freire, tendo como secretários Augusto Pontes e Jorge da Silva.

Clubes JJ repudiam comunistas

Numa nota enviada à redação, o presidente do Clube JJ de Quintino Bocaiuva manifesta seu repúdio à campanha comunista que vem procurando envolver os Clubes JJ no trabalho de «Anistia para Prestes».

Diz a referida nota:

«Na qualidade de presidente do Clube JJ de Quintino Bocaiuva tenho a esclarecer o seguinte:

a) que os verdadeiros Clubes JJ estão com o seu Chefe-Fundador, o General da Vitória JJ na Capital Federal, Dr. Luís Corrêa;

b) que êste Clube JJ não tomou nem tomará conhecimento das notas publicadas em vários órgãos desta Capital, com data de 14 do corrente;

c) que a publicação do dia 14 do corrente no órgão comunista «Imprensa Popular» diz que os Clubes JJ estão na campanha de anistia ampla e irrestrita na defesa da Constituição e a autonomia do Distrito Federal: sim, os verdadeiros Clubes JJ lutam pela defesa da Constituição, pela autonomia do Distrito Federal, mas não promovem comícios para pedir em praça pública anistia para Prestes e legalidade para o Partido Comunista;

d) êsses elementos não passam senão de agitadores oportunistas e aproveitadores, que se dizem de JJ para poder fortalecerem suas campanhas de interêsses mesquinhos, visando objetivos duvidosos.

Os verdadeiros Clubes JJ estarão sempre prontos a sair à rua em defesa do Govêrno legitimamente empossado em 31 de janeiro próximo passado, e sempre coerentes na sua luta contra os golpistas lanternas, lacerdas, lameirões e velosos.

Companheiros JJ — verdadeiras máquinas e alavancas e por que não dizer mesmo soldados vitoriosos da tão brilhante campanha política da Capital Federal — estejamos unidos e atentos a fim de que possamos desmascarar os inimigos do regime.

(a) José da Costa Andrade — presidente».

Faure vem ao Brasil

PARIS, 16 (AFP) — O sr. Maurice Faure, Secretário de Estado do Exterior, deixará esta capital no próximo domingo às 14 horas por via aérea com destino ao Rio de Janeiro, onde inaugurará a Casa da França ao lado do Presidente da República do Brasil, doutor Juscelino Kubitschek. Maurice Faure viajará em companhia da espôsa, do sr. de Follin, chefe do seu gabinete e do almirante Rebuffel do Estado-Maior do Ministério da Defesa Nacional. Maurice Faure manterá contatos de ordem política e econômica no Rio de Janeiro, com autoridades brasileiras e com representantes dos interesses econômicos franceses no Brasil.

Embarcou d. Odete

LISBOA, 16 (ANI) — O embaixador, o ministro e todos os adidos da Embaixada Brasileira nesta capital foram à partida do "Vera Cruz", apresentar despedidas à senhora dona Odete de Carvalho e Sousa, ex-consul geral do Brasil em Lisboa, que ontem seguiu para o Rio de Janeiro. Cônsules de vários países, representantes do Ministério dos Negócios Estrangeiros e de outras entidades oficiais estavam também presentes.

Pelo menos um abono provisório para o servidor estadual

Assembléia Fluminense

Na reunião de ontem, a primeira depois da instalação dos trabalhos do segundo período legislativo da presente Legislatura, o deputado Rodrigues de Oliveira (PSB), reclamou o cumprimento da palavra do Governador do Estado no sentido de uma melhoria de salários em favor do Magistério do Estado.

Depois de ridicularizar os intermináveis estudos do Departamento do Serviço Público, o representante socialista apelou para que fosse concedido, ao menos, um abono provisório imediato.

NÃO ACREDITAM

Em apartes dirigidos ao orador, os srs. Luís Guimarães e Serpa de Carvalho declararam não mais acreditar no aumento prometido ao professorado, assim como a todo o funcionalismo. O sr. Serpa de Carvalho, disse que, "infelizmente a Assembléia acha-se totalmente passiva ao Govêrno, o que a inibe de tomar uma iniciativa no sentido da majoração dos vencimentos e salários do funcionalismo".

DIVERSOS

Falaram ontem, nas pequenas comunicações que teve a duração de apenas 30 minutos: o sr. Roger Malhardes, para pedir providências ao Secretário de Viação para a melhoria do abastecimento de energia elétrica de Teresópolis, com urgência, pois a situação ali era realmente desesperadora; o sr. Nelson Martins, para protestar contra os desmandos da Polícia Militar sediada em Campos, onde, dias atrás, tinha se verificado o assassínio de um cidadão por quatro soldados, no distrito de Santo Eduardo; e o sr. Simão Mansur, que pleiteou a ligação da água para Bom Jesus, assim como o aproveitamento dos estudos já realizados sôbre a bacia do Itabapoana, tendo como finalidade a construção de uma usina elétrica.

COMISSÕES

A ordem do dia, foi dedicada à organização das Comissões Técnicas. Estas, no entanto, só serão organizadas segunda-feira, depois das indicações a serem feitas pelos líderes de tôdas as bancadas.

Devem durar quatro anos (pelo menos) os livros escolares

Em projeto de lei entregue ontem, à Mesa da Câmara, o deputado Aurelio Viana estabelece que os livros didáticos serão obrigatoriamente usados durante quatro anos consecutivos.

Visa o representante socialista impedir que os livros escolares continuem a variar todo o ano, com visiveis prejuizos para a educação nas famílias numerosas.

O PROJETO

O projeto está assim redigido:

"Art. 1.º — Em nenhum estabelecimento de ensino (primário, ginasial, colegial, normal, comerciais e industriais básicos e técnicos) poderão ser substituídos os compêndios adotados senão depois de, no mínimo 4 (quatro) anos consecutivos de uso em cada série.

Parágrafo único. Só poderá haver qualquer substituição dos livros didáticos, indicados pelas diretorias dos educandários ou pelos professôres, caso haja modificação substancial nos programas de ensino, após ouvida, previamente, a Comissão Nacional do Livro Didático, do Ministério da Educação e Cultura.

Art. 2.º Os estabelecimentos de ensino referidos no artigo anterior só poderão vender livros didáticos desde que o façam sem qualquer finalidade de lucro.

Art. 3.º Será suspenso de suas funções, por dois anos, o diretor de educandario que transgredir os princípios desta lei.

Art. 4.º Esta lei entrará em vigor na data da sua publicação.

Art. 5.º. Revogam-se as disposições em contrário."

17 de Março

Diário de um Repórter

JURACI COM 25 ANOS DE BAHIA

Os amigos do coronel Juraci Magalhães vão homenageá-lo em Salvador no dia 21 de setembro. Nessa data completa o coronel vinte e cinco anos de vida política na Bahia.

ALOISIO PROTESTOU

Houve ontem uma reunião da bancada baiana do PSD (líder Oliveira Brito) para examinar critérios de atendimento das reivindicações pessedistas do Estado em face da nova situação criada com a pacificação da seção partidaria. Alegava-se que uns estavam sendo tratados com favoritismo, em detrimento da maioria.

O sr. Aloisio de Castro enfiou a carapuça e protestou. No seu canto, o sr. Vieira de Melo, que ali não era líder, ficou caladinho.

OSVALDO COSTA VAI FAZER UMA REVOLUÇÃO

O jornalista Osvaldo Costa anunciará no primeiro número do "Semanário", a circular no dia 5 de abril, que pretende fazer uma revolução mundial, na imprensa. A revolução consiste em dar completa autonomia aos repórteres e redatores para contarem nas reportagens e refletirem nos editoriais suas reações pessoais diante dos fatos. A linha do "Semanário" será, assim, a resultante do conjunto de opiniões livres dos repórteres e redatores.

A POLÍTICA E SUA ANCILA

O sr. Aliomar Baleeiro não quer precisar o tema do seu discurso de segunda-feira.

— Será sôbre política?

— Para mim — respondeu — tudo é política. Que é a administração? Uma ancila da política. ....

CASTELLO

Reunião dos Clubes JJ

A Legião Democrática dos Clubes JJ está convocando tôdas as entidades sediadas no Distrito Federal para uma reunião, hoje, às 20 horas, à Rua São Carlos, 87 — Estácio.

Favelados já têm a cumeira

Será realizada 2a.-feira próxima, às 16,30 horas, a Festa da Cumeira dos blocos residenciais para onde serão transferidos os favelados da Praia do Pinto.

A festa contará com a presença do Cardeal D. Jaime de Barros Câmara, promotor da obra da Cruzada de São Sebastião.

A opinião do leitor

O aumento e os "barnabés"

De Goiânia, com data de 9 do corrente, recebemos a carta abaixo do leitor Geraldo Rocha Pedrosa:

"Sr. Diretor. Vimos por meio desta, pedir-vos encarecidamente que autorizeis a publicação no vosso conceituado jornal do quadro demonstrativo do aumento dos servidores civis da União.

Se fazemos tal pedido, é somente para que possa o nosso ilustre Presidente da República, sr. Juscelino Kubitschek, antes de sancionar o projeto de melhoria aos referidos servidores, reparar as injustiças sôbre os BARNABES referência 17. Injustiças essas feitas sem a mínima intenção de querer prejudicar-nos pelo sr. Apolônio Sales, que aliás o consideramos um dos benemeritos dos servidores públicos.

Outrossim, tomamos a devida vênia em dirigirmos uma pergunta ao sr. Presidente da República, ao sr. Apolônio Sales e demais senadores, depois de terem estudado medidamente o referido quadro, no que se refere às disparates diferenças na progressividade de aumento de uma letra ou símbolo para outro, se não seria mais lógico e satisfatório para a Nação, como para todos os servidores civis da União um aumento puro e simples para tôdas as letras e símbolos de Cr$ 2.000,00?

Sabedores da vossa colaboração, pois trata-se dos BARNABÉS de todo o Brasil, desde já agradecemo-vos penhoradamente."

Anistia

Do leitor Atalilio da Costa:

"Venho por intermédio desta, pedir vênia para que eu possa protestar contra o atual líder da maioria, que talvez, não possuindo méritos, para apresentar projetos que tragam proveitos para o povo, vêm procurando obter a simpatia da oposição, apresentando projeto para a anistia dos revoltosos, ou melhor indisciplinados, pois os mesmos quizeram revoltar-se contra um govêrno constituido e eleito pelo povo.

Fôssem esses homens civis ou simples sargentos, seriam imediatamente considerados comunistas e iriam presos sem mais delongas. Se caso o Congresso permitir anistia para êsses rapazes herois, estará somente animando as demais classes para um ataque que infelizmente não tardará se o Presidente da República não agir com energia e autoridade.

Se o mesmo puniu os almirantes Benjamim Sodré e Amorim do Vale, e o brigadeiro Guedes Muniz (altas autoridades) que haja com severidade com Veloso e seu bando, para que o Brasil não caia no caos.

Impossível admitir-se que os mesmos tenham agido com fim político determinado, quiseram apenas bancar heróis aproveitando o carnaval de 56 que era comemorado com tôda a sua pujança pelos foliões brasileiros".

Com o IAPC

Assinada por "Diversos moradores" recebemos o seguinte:

"Não obstante as reclamações dos moradores do Conjunto Residencial do I.A.P.C., de Del Castilho, de que se não houver mudança das bombas dágua haverá uma verdadeira calamidade, verificamos com surpresa continuar tudo no mesmo.

Isso porque, continuam paralisadas outras bombas sem a mínima providência do encarregado do referido conjunto deixando sem o precioso liquido milhares de famílias.

Êsse estado de coisas data de muito tempo e o encarregado ignora por completo a situação apenas se fazendo éco de que não há bombas para trocar.

Procure ver de motu próprio o Presidente dos Comerciários o que se passa, a fim de se certificar de onde partem os motivos que determinaram a irregularidade. Abra um inquérito, mas um verdadeiro inquérito e averigue como é feita a distribuição de bombas, para que seja de fato distribuida com a necessária equidade, punindo, se fôr o caso, aqueles que não sabem cumprir com o seu dever".

Descoberta uma rêde terrorista na Argentina

BUENOS AIRES, 16 (AFP) — Foi descoberta uma rêde terrorista não-peronista, sendo presos os seus membros, — anuncia a polícia de Córdoba. Essa rêde é responsável por uma série de atentados por meio de bombas, notadamente contra a residência de dois dirigentes de partidos políticos da província. Esclarece a polícia que os detidos não são peronistas e declararam "ter cometido os atentados como protesto contra o regresso de velhos políticos repudiados pelo povo".

Choque entre fôrças portuguêsas e nacionalistas goêses

NOVA DELHI 16 (ISI) — Notícias de Poona retransmitidas pela agência "Trust of India" revelam que tem havido um número de choques entre as fôrças portuguesas e nacionalistas goeses, em Gôa, durante as últimas três semanas. De acôrdo com essas notícias, pelo menos 10 soldados portugueses foram mortos. Os ataques dos nacionalistas goeses contra as fôrças portuguesas são uma consequência dos excessos cometidos pelos portugueses contra os que lutam pela paz. Um grande número de nacionalistas foi prêso e está sendo submetido a um tratamento desumano. Diz-se que 10 pessoas foram presas em Margao, por ter sido descoberta uma bomba na Central de Polícia daquela localidade.

"O fenômeno inflacionário, no Brasil, decorre da expansão maciça dos meios de pagamento"

Afirma o sr. Tancredo Neves, ao assumir a Carteira de Redescontos do Banco do Brasil — A prosperidade carece de segurança e a inflação é a incerteza — Saldo geral em 31 de dezembro de 1955 da Carteira de Redescontos e Caixa de Mobilização Bancária: Cr$ 30.379.289.000,00

Com a presença do ministro José Maria Alkmin e do presidente do Banco do Brasil, sr. Paes de Almeida, o sr. Mario Brant transmitiu, ontem, ao sr. Tancredo Neves, às 16 horas, a direção da Carteira de Redescontos.

SALVAÇÃO NACIONAL

Ao ser-lhe tranmitido, o cargo, no Salão Nobre do Banco do Brasil, o sr. Tancredo Neves afirmou que 'a questão financeira no Brasil é, hoje, um problema de salvação nacional, que envolve, nos seus inúmeros reflexos, a própria segurança das instituições fundamentais, vulneradas pelo impacto ameaçador dos seus efeitos sôbre a coletividade social'.

O comando dos meios oficiais de atuação no fenômeno financeiro – prosseguiu – transcende, assim, aos quadros das preferências partidárias, para concretizar um plano de comunhão e harmonia de tôdas as correntes de opinião em favor do bem comum. Esta política será, de minha parte, a prudência e o patriotismo com que me vou empenhar para corresponder às expectativas e esperanças com que tôda a Nação segue os primeiros passos do Govêrno que se inaugura.

Não constituindo, embora, um dogma invariável nas diferentes latitudes – acentuou – a verdade é que o fenômeno inflacionário, no Brasil, decorre essencialmente, da expansão maciça dos meios de pagamento, na qual predomina a influência do crédito bancário. A inflação coincidente e simultânea com o desenvolvimento econômico do país poderia inspirar a interpretação de que se trata de uma contingência inevitável de prosperidade. O exemplo de muito outros países, que atravessam semelhante fase de progresso, sem os inconvenientes e perigos que acarreta a inflação nos índices brasileiros, está a demonstrar quanto é ilusória essa tendência.

INFLAÇÃO E INCERTEZA

A prosperidade carece de segurança e a inflação é a incerteza; pois desencoraja os investimentos de maior interêsse público, dificulta, quando não impede, a renovação de equipamento indispensável ao progresso, desmoraliza os planejamentos e as provisões, compromete a viabilidade dos empreendimentos não [illegible], desestimula a pujança, [illegible] para a competição so[illegible] [illegible] à porta aberta à confusão [illegible] de orientação governamen[illegible] [illegible] à inflação, a Carteira [illegible] – afirmou o sr. Tancredo Neves – é peça de importância [illegible]. Ela é o caminho legal [illegible] ao Tesouro, seja pelo Go[illegible], seja pelo sistema bancário. [illegible], por isso, o centro de atração das críticas dos que a consideram principal responsável pela chamada inflação de crédito. Não se pode furtar a essas críticas embora possa dividir sua culpa com as demais Carteiras do Banco do Brasil e do Ministério da Fazenda. As acusações de facilidades que recaem sôbre ela resultam de três ordens de pressões externas. A responsabilidade da Carteira tem sido não saber resisti-las escudando-se na aplicação rigorosa de um critério de operação. Provém essas três pressões inflacionárias: do Govêrno, para atender 'deficits' orçamentários ou créditos; da rêde bancária privada, para atender a redescontos de títulos bancários de caráter especulativo; e das Carteiras do próprio Banco do Brasil, quando sem recursos para atender à solicitações de créditos superiores aos seus recursos normais.

CRITÉRIO

Para que a Carteira possa cumprir, com êxito, a sua finalidade, evitando o arbítrio e os privilégios que inutilizam sua função de agente anti, inflacionário – disse – é preciso que disponha de um critério único e inflexível de atuação. A ausência de normas à uma conduta uniforme ou a sua violação afeta todo o conjunto de medidas anti-inflacionárias que o govêrno adota, e por isso atinge o próprio resultado final da luta contra a inflação.

O sr. Tancredo Neves sustentou que é necessário, portanto, que o critério a ser aprovado para a carteira esteja perfeitamente entrosado ao critério geral da política deflacionária do Govêrno, traçada pela SUMOC, sem o que não poderá cumprir com êxito a sua missão. Estabelecidio êsse critério, as violações passariam a ser da responsabilidade direta do diretor da Carteira, que por elas responderia.

Na formulação de uma política de operação para a Carteira impõe-se definir o que deve ela ser no conjunto de órgãos bancários do Govêrno. Em primeiro lugar, é preciso afastar a noção errônea de que a Carteira deve funcionar como simples agente passivo a serviço do Govêrno, dos Bancos e das demais Carteiras do Banco do Brasil. Ela não deve ser, apenas, intermediária entre o Tesouro, o Banco do Brasil e o Ministério da Fazenda, mas o agente ativo da política econômica e financeira do Govêrno. Sua função tem de ser operante e decisiva na sua aplicação.

REINVESTIMENTO

O sr. Tancredo Neves lembrou que o reinvestimento de lucros, nos Estados Unidos, é hoje a maior fonte de capital das corporações industriais. Em 1953, por exemplo, os economistas do National City Bank calcularam que, em oito anos 1946 a 1953, inclusive) 150 bilhões de dólares foram investidos naquele país com despesas de capital, isto é, modernização e ampliação de fábricas e equipamentos.

Concluindo, o sr. Tancredo Neves disse que não traz para a Carteira de Redescontos nenhum programa próprio; aqui estou — disse — porque me empenho na concretização efetiva do programa geral do govêrno empossado a 31 de janeiro.

Ao transmitir a Carteira ao seu sucessor, o sr. Mário Brant lembrou que quando foi recrutado para o posto eram patentes os estragos que a expansão inconsiderada do crédito vinha trazendo à economia da Nação.

ESPECULAÇÕES

Já meu antecessor, dr. José Maria Alkmim, vinha negando redescontos a papéis provenientes de especulações imobiliárias. Minha gestão alargou essa visada medida a outros campos de atividades temerárias e obtive do Conselho da SUMOC a elevação das taxas de 6 para 8 e 10 por cento. O resultado veio pronto. Em sete meses recuperei para o Tesouro dois bilhões de cruzeiros, reduzindo de seis a quatro bilhões o saldo dos débitos dos bancos privados a esta Carteira.

Essa política executou-se sem abalos na produção e no comércio e com a aprovação de grandes bancos que vieram trazer à Carteira o seu apoio. Mas a taxa foi reduzida novamente de 10 a 6 por cento, revogou-se a Instrução 108 da SUMOC e os dois bilhões voaram.

Mais adiante acrescentou:

«Senhor doutor Tancredo Neves: passo a V. Exa. êste estabelecimento que tem sido, durante certos períodos, uma usina de inflação. V. Exa. já encontrará o sistema bancário mais ou menos instruído de que o redesconto não é destinado a financiar bancos e comandites, instruções de crédito, mas a ser um Pronto Socorro em casos de emergência e suplemento do custeio de safras inesperadas.

Os bancos mal geridos já aprenderam também que a Caixa de Mobilização foi instituída como válvula de segurança para o caso de retiradas anormais dos depósitos do público, e não para desaguadouro de investimentos sem procura e de títulos sem cotação».

O sr. Mário Brant informou que das máquinas de fazer dinheiro saíram para a Carteira de Redescontos, no ano passado, 12 bilhões e 786 milhões de cruzeiros, dos quais foram recolhidos à Caixa de Amortização 4 bilhões e 250 milhões de cruzeiros, ficando um saldo devedor de 8 bilhões 536 milhões de cruzeiros.

Indicou que o saldo geral em 31 de dezembro de 1955, da Carteira de Redescontos e Caixa de Mobilização Bancária, totalizava 30 bilhões 379 milhões, 289 mil cruzeiros.

INDÚSTRIA BRASILEIRA DE ÁCIDOS E RAION S.A.

RELATÓRIO

Srs. Acionistas

Por disposição estatutária, a Diretoria vem apresentar o seu relatório acêrca dos negócios sociais no exercício encerrado em 31 de dezembro de 1955.

Não houve, no decurso dêsse ano, nenhum acontecimento digno de especial registro.

De acôrdo com os resultados do balanço, foi possível a distribuição de dois dividendos: um de 6% relativo ao 1.º semestre e outro de 5% relativo ao 2.º semestre.

O Conselho Fiscal examinou detidamente as contas e as peças que integram o balanço, tendo emitido parecer favorável.

Rio de Janeiro, fevereiro de 1956

A. J. PEIXOTO DE CASTRO JUNIOR
Presidente

BALANÇO GERAL em 31 de dezembro de 1955

(compreensivo o período de 1.º de janeiro a 31 de dezembro de 1955)

ATIVO

DISPONIVEL		
Caixa e Bancos		54.203.639,90
EXIGIVEL		
C/Correntes	78.032.242,60	
Devedores Diversos	1.559.457,00	79.591.699,60
REALIZAVEL		
Adicional-Lei 1.474		2.743.984,30
COMPENSAÇÃO		
Ações Caucionadas		1.500.000,00
		138.039.323,80

PASSIVO

NAO EXIGIVEL		
Capital	110.000.000,00	
Reserva Legal	3.324.278,70	
Lucros e Perdas — saldo que passa	222.588,10	113.546.866,80
EXIGIVEL		
Dividendos		19.607.500,00
PENDENTES		
Diversas Contas		3.384.957,00
COMPENSAÇÃO		
Caução da Diretoria		1.500.000,00
		138.039.323,80

Demonstração da conta de LUCROS E PERDAS em 31 de dezembro de 1955

DEBITO

Despesas Gerais	129.785,00
Impostos	11.365,80
Impôsto de Renda	2.042.554,60
Reserva Legal	617.739,90
Dividendos	12.100.000,00
Lucros e Perdas: — saldo que passa para o exercício seguinte	222.588,10
	15.724.033,40

CREDITO

Resultado do Exercício	15.138.505,00
Lucros e Perdas: saldo anterior	585.528,40
	15.724.033,40

INDUSTRIA BRASILEIRA DE ACIDOS E RAION S.A.

Dr. A. J. PEIXOTO DE CASTRO JR — DOMINGOS DEMARCHI — PEDRO RAGGIO — JOCELYN UBIRAJARA RAMOS DE AZEVEDO — Contador — CRC 6.538.

PARECER DO CONSELHO FISCAL

O Conselho Fiscal da Indústria Brasileira de Acidos e Raion S.A., no desempenho de suas funções e cumprindo o disposto no artigo 127 do inciso III do Decreto-Lei n. 2.627 de 26 de setembro de 1940, examinou os livros e documentos da sociedade com os quais conferem perfeitamente o inventário, balanço e contas apresentadas pela Diretoria e relativos ao exercício de 1955.

Em face do exame procedido, é de parecer que tais peças sejam aprovadas.

Rio de Janeiro, 23 de fevereiro de 1956. — MARIO PETRUCCI — JOSE' EUGENIO VILLAR e JOAQUIM PINTO DE OLIVEIRA

SIDAPAR S. A.

RELATÓRIO

Srs. Acionistas

Em obediência aos preceitos estatutários, vem a diretoria apresentar o seu relatório acêrca das atividades sociais no exercício encerrado em 31 de dezembro p.p.

Não obstante o retraimento verificado nos negócios em geral, sobretudo naqueles diretamente ligados ao ramo das construções, as vendas realizadas pelas filiais desta Capital, de Pôrto Alegre e de São Paulo, em conjunto, superaram as do ano anterior.

Os resultados, entretanto, foram menores, como decorrência das condições especiais do comércio de ferro e do crescimento de despesas.

Sem embargo das informações oferecidas aos srs. acionistas, a diretoria prestar-lhes-á quaisquer outras que se tornem, porventura, necessárias.

Rio de Janeiro, 28 de fevereiro de 1956

A. J. PEIXOTO DE CASTRO JUNIOR
Presidente

BALANÇO GERAL

Em 31 de dezembro de 1955, compreendendo Matriz e Sucursais do Rio de Janeiro, São Paulo e Pôrto Alegre

ATIVO

I — IMOBILIZADO		
Terrenos e Edifícios	13.059.641,30	
Maquinismos	2.326.278,50	
Reajustamento do Capital	9.150.000,00	
Instalações e Benfeitorias	259.406,20	24.795.326,00
II — DISPONIVEL		
Caixa e Bancos		800.195,90
III — REALIZAVEL		
Mercadorias	58.476.838,30	
Matéria-Prima e Materiais	3.033.560,70	
Clientes Contas Correntes	26.436.978,30	
Devedores Duvidosos	1.673.603,80	
Títulos de Renda	1.478.000,00	
Depositos	1.986.071,80	
Despesas de Importação	725.259,70	
Móveis e Utensílios	681.201,20	
Veículos	1.391.789,40	
Diversas Contas	271.592,00	96.209.895,20
IV — CONTAS DE COMPENSAÇAO		
Ações Caucionadas	333.000,00	
Títulos em Carteira e em Bancos	28.160.582,10	28.493.582,10
		150.298.999,20

PASSIVO

I — EXIGIVEL		
Contas Correntes	35.253.394,00	
Bancos	17.830.884,50	
Acionistas	17.225.757,90	
Outras Contas	169.618,70	70.479.655,10
II — NÃO EXIGIVEL		
Capital	33.300.000,00	
Reservas	7.552.280,40	
Provisões	4.959.934,20	45.812.214,60
III — CONTAS TRANSITORIAS		1.339.167,20
IV — CONTAS DE COMPENSAÇAO		
Títulos em Cobranças	28.160.582,10	
Caução da Diretoria	333.000,00	28.493.582,10
V — CONTA DE RESULTADO		
Lucros e Perdas		4.174.380,20
		150.298.999,20

Demonstração da conta de LUCROS & PERDAS

	DEBITO	CREDITO
Saldo do exercício anterior		180.413,50
Prejuízo recuperado		7.500,00
Resultados das operações do exercício		26.112.356,00
Despesas Gerais da Matriz e Filiais, juros, comissões, honorários, impostos, etc.	20.396.655,20	
Fundo para amortização de devedores duvidosos	1.356.815,40	
Fundo para depreciações	372.418,70	
Saldo desta conta	4.174.380,20	
	26.300.269,50	26.300.269,50

Rio de Janeiro, 31 de dezembro de 1955. — A. J. PEIXOTO DE CASTRO JR. — Diretor; PEDRO RAGGIO — Diretor; JOCELYN UBIRAJARA RAMOS DE AZEVEDO — Contador — Registro C.R.C. 6.538.

PARECER DO CONSELHO FISCAL

Os membros do Conselho Fiscal da Sidapar S.A. — (Usina Siderurgica e Laminadora N. S. Aparecida), no desempenho de suas atribuições e cumprindo o disposto no art. 127, inciso III, do Decreto-Lei n. 2627 de 26 de setembro de 1940, examinaram os livros, inventários e demais documentos da sociedade, com os quais confere perfeitamente o balanço levantado em 31 de dezembro de 1955.

Em face do exame procedido, são de parecer que sejam aprovados os mencionados documentos.

Rio de Janeiro, 23 de fevereiro de 1956. — WALTER GOMES MACEDO — DOMINGOS DEMARCHI e ARTHUR MACHADO DE CASTRO.

Banco Econômico da Bahia S.A.

FUNDADO EM 1834

O mais antigo estabelecimento de crédito do País.

SUCURSAL — RIO:

ASSEMBLEIA, 83

Telefone: 52-8179

160 mil toneladas de trigo sem mercado

Esteve presente à última reunião da Confederação Rural Brasileira o governador Jorge Lacerda, de Santa Catarina, que fêz impressionante relato a respeito da aflitiva situação da produção tritícola no Brasil, em especial naquêle Estado. Observou que pretendia incentivar a produção de trigo no seu Estado, mas se sente desanimado ante a batalha — que compara à do petróleo — que temos de vencer contra fôrças invisíveis mas altamente ponderáveis, para nos livrarmos da importação do trigo estrangeiro, só comparável, em valor, à dos produtos do petróleo.

Apela para a Confederação Rural Brasileira para que tome posição, aguardando a solução do problema da comercialização do trigo nacional que, no seu dizer, representa divisas que apodrecem no Sul.

Acompanhou o Governador do Estado de Santa Catarina, na sua visita, o respectivo Secretário da Agricultura, Sr. Mário Orestes Bruzzi.

Uma tradição de segurança, eficiência e confôrto para suas férias ou estação de águas

Aimorés — Baixo Guandu
Leopoldina — Cataguazes
Ponte Nova —
Viçosa — via-Ponte Nova
Três Corações — Cambuquira
LAMBARI — Aeropôrto próprio
S. Rita do Sapucai
Itajubá
Pouso Alegre — via-S. Rita do Sapucai
Itaperuna — (Direto)
Cachoeiro de Itapemirim
Vitória — Direto
Belo Horizonte

Informações e Reservas
42-1610
Aeropôrto Santos Dumont
Sôbre-loja
RIO DE JANEIRO
Navegação Aérea N. A. B.
Brasileira S.A.
Aviões Douglas e B-188
N. A. B.

Mercados e Cotações

CÂMBIO LIVRE

O mercado de câmbio livre funcionou ontem, em condições calmas.

BANCOS PARTICULARES

Abertura:

Dólar, venda	73,80 a	74,00	
Dólar, compra	72,00	—	
Libra, venda	203,00	—	
Libra, compra	197,00	—	
Escudo, venda	2,58	—	
Marco, venda	17,30	—	
Marco, compra	16,80	—	

Fechamento:

Dólar, venda	73,80	—
Dólar, compra	72,00	—
Libra, venda	202,00	—
Libra, compra	196,00	—

Banco do Brasil

Tabela afixada pelo Banco do Brasil de Bonificações conforme instrução n. 114 da SUMOC.

	2a. Cat.	3a Cat.	4a Cat.
US$	18,70	24,70	31,70
Inglaterra, Libra	52,360	69,160	88,760
Suíça	4,3608	5,760	7,3924
US$ Conv.	17,19	22,95	2967
França	0,0491	0,0655	0,0847
Bélgica	0,3406	0,4548	0,5880
Dinamarca	48,132	64,260	83,076
Suécia	3,3249	4,4390	5,7388
Libra Islândia	48,132	64,260	83,076

Câmbio

O mercado de câmbio oficial funcionou, ontem, em posição estável e sem alterações nas taxas. O Banco do Brasil para cobranças vencidas em geral para remessa e cotas autorizadas declarou vender libras à vista para entrega pronta a Cr$ 52.69,60 e dólares a Cr$ 18,82. Aquele Banco comprava letras de exportação a Cr$ 51,4080 sôbre Londres a Cr$ 18,30 sôbre Nova York.

O Banco do Brasil afixou as seguintes taxas.

Fechou inalterado

	Venda	Comp.
Libra	52,6960	51,4080
Dólar	18,82	18,36
Escudo	0,6607	0,6328
Franco suíço	4,4269	4,2834
Franco belga	0,3775	0,3683
Pêso uruguaio	4,8505	4,6377
Florim	4,9494	4,8285
Marco	4,4946	4,3847
Coroa sueca	3,6402	3,5511
Coroa tcheca	2,6139	2,55
Coroa dinamarquesa	2,749	2,6348
Franco francês	0,0538	0,0525
Pêso argentino	N/C	N/C
Pêso boliviano	0,3137	—

OURO FINO

O Banco do Brasil comprou ontem a grama de ouro fino na base de 1.000 a 1.000 em ouro ou amoedado ao preço de Cr$ 20,81,76.

Câmara Sindical

Médias cambiais fixadas em 14 de março de 1956.

Países	Mercado Livre Cr$
América do Norte, Dólar	71,73
Alemanha, Marco	16,67
Bélgica, Franco Belga	1,42
Inglaterra, Libra	197,52
Portugal, Escudo	2,5139
Suécia, Coroa	12,40
Suíça, Franco	16,76
MERCADO OFICIAL	
América do Norte, Dólar	18,82
Alemanha, Marco	4,4965
Bélgica, Franco Belga	0,3777
Dinamarca, Coroa	2,7499
França, Franco	0,0538
Holanda, Florim	4,9518
Inglaterra, Libra	52,6960
Islândia, Libra	62,6960
Suécia, Coroa	3,6402
Suíça, Franco	4,4269
MOEDAS	
América do Norte, Dólar	71,88
Alemanha, Marco	18,00
Argentina, Pêso	1,85
Austria, Shilling	2,90
Chile, Pêso	0,15
Espanha, Peseta	1,67
França, Franco	0,1892
Holanda, Florim	20,00
Inglaterra, Libra	195,00
Itália, Lira	0,1168
Portugal, Escudo	2,55
Uruguai, Peso	18,50

Bôlsa de Valores

Regulou a Bolsa, ontem, com ativo movimento de negócios e com trabalhos animados. Mantiveram-se estáveis as Obrigações de Guerra e firmes as apólices da União, com as de sorteio de Minas e São Paulo, calmas. As ações de Companhias ficaram bem colocadas e relativamente firmes, como consta dos negócios, que damos adiante.

VENDAS REALIZADAS ONTEM

		Cr$
	D. Externa	
21	Unif.	640,00
1	Idem Cr$ 200	120,00
1	Idem Cr$ 500	290,00
159	D. Emis. pt. E. Ant.	790,00
554	Reajust.	810,00
	Obrigações:	
69	T. Nac. 1932	970,00
200	Idem 1939	850,00
161	Guerra Cr$ 1.000	863,00
242	Idem Cr$ 5.000	4.400,00
	Estaduais:	
180	Minas Lei 936	470,00
54	Minas 1934 pt. 1a. S.	120,00
156	Idem 2a. Série	110,00
2	São Paulo	170,00
40	Idem	172,00
576	Idem Unificadas	805,00
	Municipais do Distrito Federal:	
18	Emp. de 1906 pt.	195,00
41	Emp. de 1954 5 por cento Lei 800	590,00
182	Idem	600,00
	Companhias Ações:	
87	Boavista de Seguros Cr$ 500	2.000,00
321	Textil Brasil Industrial Cr$ 200	205,00
53	Petropolitana pt. 200	320,00
1.245	Panair do Brasil 200	150,00
412	Idem	155,00
1.457	Idem	160,00
5	Arno S. A. Indústria e Comércio Cr$ 1.000 Pref.	1.150,00
224	Idem	1.170,00
91	Idem	1.180,00
350	Idem	1.200,00
200	C. Brahma Pref. 200	445,00
51	D. Santos pt. 200	200,00
850	Mesbla Cr$ 200	245,00
1.000	Idem	246,00
60	Ref. e Exp. de Petróleo União Cr$ 1.000 Pref.	1.300,00
100	Sid. Belgo Mineira pt. Cr$ 1.000	1.345,00
50	Idem	1.350,00
200	Idem (Antigas)	1.440,00
.0	Sid. Mannesmann Ord. Cr 1.000	1.015,00
75	Sid. Nacional de 200	205,00
87	S. A. White Martins Cr$ 200	410,00
	Debêntures:	
12	Bco. L. Brasileiro 2a. Série 8 por cento Cr$ 200	150,00
50	Cia. C. Brahma 95 Cr$ 5.000	4.280,00
	Alvarás:	
1	Tít. do Jockey Club Brasileiro	125,50

Café

O mercado de café disponível funcionou, ontem, fraco e acusou baixa nas cotações. O tipo 7, passou a ser cotado ao preço de Cr$ 308,00 por 10 quilos e durante os trabalhos não houve vendas. Fechou inalterado. O movimento verificado foi o seguinte: Entradas 32.280 sacas, pela Estrada de Rodagem. Embarques 3.830 sacas para a Europa. Existência 424.788, café despachado para embarques 93.683 sacas.

Cotação por 10 Quilos

Tipo 2	368,00
Tipo 3	356,00
Tipo 4	344,00
Tipo 5	332,00
Tipo 6	320,00
Tipo 7	308,00
Tipo 8	296,00

PAULA — Estado de Minas — comum Cr$ 30,90 idem fino Cr$ 39,85, E. do Rio, café consumo Cr$ 32,00.

CAFÉ A TERMO

Não funcionou ontem.

Açúcar

Esse mercado regulou, ontem, calmo e com os preços inalterados.

Entradas 57.838 sacas de Pernambuco. Saídas 15.000. Existência 123.886 sacas.

Cotação por 60 quilos

Branco-cristal, 435,00; cristal-amarelo 390,00 e mascavinho, 330,00.

Algodão

O mercado dêste produto regulou ontem, calmo e sem alteração nos preços.

Entradas 1.231 fardos de Cabedelo. Saídas 836. Existência 41.500 fardos.

Cotações por 10 quilos:

Seridó, tipo 3	385,00 a 390,00
Seridó tipo 4	375,00 a 380,00
Fibra média:	
Sertões tipo 3	60,00 a 365,00
Sertões tipo 3	340,00 a 345,00
Ceará tipo 3	350,00 a 355,00
Ceará tipo 5	330,00 a 335,00
Fibra curta:	
Matas, tipo 3	310,00 a 315,00
Matas, tipo 3	305,00 a 310,00
Paulista tipo 5	Nominal
Paulista, tipo 5	315,00 a 320,00

Panorama Econômico — NO BRASIL E NO MUNDO

A moção econômica venezuelana a caminho do Brasil

Está sendo esperada amanhã, 18 do corrente, procedente de Caracas, a Missão Econômica que o Govêrno venezuelano envia ao Brasil, sob a chefia do dr. Freddy Muller, diretor de Política Econômica do Ministério das Relações Exteriores, e integrada por representantes do Ministério do Fomento, da Agricultura e Criação e de Minas e Hidrocarburantes.

Pretendem os membros da Missão permanecer no Brasil cêrca de vinte dias com o objetivo de manter entendimentos oficiais com as autoridades brasileiras e conhecer, através de contatos com as classes produtoras e visitas a estabelecimentos fabris, as reais possibilidades de aumentar as compras venezuelanas no Brasil.

Como se sabe, a Venezuela já foi um cliente importante das exportações brasileiras em anos anteriores, tendo ultimamente baixado suas compras em nosso país a níveis reduzidíssimos. A oportunidade que ora se oferece à produção brasileira bem pode significar o reinício de exportações mais consideráveis com destino àquele país.

O Itamarati, em colaboração com as entidades de classe e os demais órgãos governamentais, está preparando um programa destinado a apresentar aos representantes governamentais de nossos vizinhos venezuelanos um panorama das possibilidades econômicas brasileiras.

Compra de trigo pelo Banco do Brasil

Em face da situação aflitiva em que se encontram os plantadores de trigo dos Estados do Sul, detentores de um excesso de produção ainda não distribuído aos tradicionais moinhos compradores, realizou-se no Palácio do Catete, sob a presidência do sr. Helvécio Xavier Lopes, Secretário Geral do Conselho Coordenador do Abastecimento Nacional, como representante do presidente Juscelino Kubitschek de Oliveira, uma reunião em que o problema foi amplamente ventilado objetivando uma solução imediata.

Participaram da reunião: o Chefe do Gabinete do Sr. Ministro da Agricultura, Sr. Joaquim Tavares; o ministro Edmundo Pena Barbosa da Silva, Presidente da Câmara Consultiva do Trigo; representantes das diversas Carteiras do Banco do Brasil; o Diretor do Serviço de Expansão do Trigo, além de representantes dos Sindicatos da Indústria do Trigo.

Verificadas as dificuldades oriundas de uma nova distribuição de cotas obrigatórias, foram sugeridas medidas no sentido de ser adquirido, por intermédio do Serviço de Expansão do Trigo, o excedente de 100.000 toneladas do produto, as quais seriam distribuídas pelos moinhos nacionais.

O financiamento seria feito por intermédio do Banco do Brasil, devendo ser amortizado no prazo de 90 dias.

O assunto deverá ser resolvido, em caráter definitivo, na reunião do Conselho Coordenador de Abastecimento a se realizar na próxima semana sob a presidência do sr. Juscelino Kubitschek de Oliveira.

Conferência Interafricana do Café

LISBOA, 16 (ANI) — A Conferência Interafricana do Café começou ontem em Lisboa com delegados de Portugal, Inglaterra, Bélgica, Espanha, Etiópia e França. E' aguardado ainda o delegado da Libéria. Possivelmente chegarão também a Lisboa os delegados do Brasil, da Colombia e da FEDECAME, que participarão na última sessão da conferência, que se realiza sábado como observadores.

A delegação portuguesa é presidida pelo vice-presidente da Junta de Exportação de Café, em cuja sede se realizam as reuniões. Entre os delegados de outros países encontram-se presentes à conferência o subsecretário da "Colonial Office", de Inglaterra; o presidente da "Ucanda Coffee Industries Board"; o vice-presidente dos Produtores de Café do Congo Belga; o secretário geral da Associação dos Produtores de Café de Espanha.

Na sessão de abertura o dr. Pereira Bastos deu boas vindas aos delegados estrangeiros e [illegible] a importância do objetivo da conferência — constituição da Associação Interafricana do Café, que englobará os países produtores de café africano.

A reunião tem ainda por objetivo definir métodos e sistemas da cafeicultura africana, de molde a tomar uma linha de conduta comum a todos aqueles países nos capítulos da produção, distribuição e consumo de café africano.

A conferência, que é consequência lógica de outra realizada em outubro do ano findo em Bruxelas, entre delegados dos mesmos países, prossegue hoje e amanhã com reuniões a que assistem delegados dos países que farão parte da futura associação em constituição, a qual deverá ser tornada pública na sessão de encerramento, sábado, a que deve presidir um membro do Govêrno português.

Acôrdo internacional do trigo

GENEBRA, 16 (AFP) — A sorte do Acôrdo Internacional do Trigo ainda está em suspenso e reina certo pessimismo nas esferas da conferência, onde os 54 países representados ainda não conseguiram encontrar um terreno de entendimento.

As negociações abertas a 26 de outubro, que hoje deveriam terminar, sem dúvida serão prolongadas, pois cada qual quer evitar o fracasso de um acôrdo internacional já em vigor há anos.

Nas esferas das delegações declara-se que as principais dificuldades em que esbarraram, de uma parte os países importadores e de outra os países exportadores, residem em particular na fixação das quantidades, dos preços e da duração do acôrdo. As quantidades até agora indicadas pelos países importadores são menores do que as previstas pelo antigo acôrdo. Quanto aos preços, os países exportadores não parecem dispostos a fazer concessões.

Em tais condições — frisa-se — parece pouco provável que, a despeito da boa vontade da maioria dos países em chegar a um acôrdo, seja possível encontrar uma solução satisfatória e capaz de proporcionar efetivamente uma regulamentação boa e útil para as transações mundiais de trigo.

Observa-se finalmente que não há dúvida de que a recusa anunciada pela Inglaterra de participar do Acôrdo Internacional do Trigo tenha pesado sôbre o desenrolar das negociações.

Missão econômica venezuelana

CARACAS, 16 (AFP) — Partirá amanhã por via aérea para o Rio de Janeiro, dirigida pelo sr. Freddy Muller, diretor de Política Econômica do Ministério do Exterior, a missão econômica venezuelana que vai estudar a possibilidade de desenvolvimento do intercâmbio comercial entre os dois países.

Os círculos econômicos venezuelanos atribuem grande importância a esta missão pelo fato de que o Brasil já ocupa o terceiro lugar, como comprador do petróleo venezuelano. Durante a estada da missão no Brasil, avaliada em cêrca de três semanas, os membros da missão serão recebidos pelo Ministro do Exterior, Ministro da Fazenda e ministros da Agricultura brasileiros e entrarão em contato com organismos particulares do comércio e indústria.

A Colômbia na Conferência do Café em Lisboa

BOGOTA, 16 (ANI) — O diretor geral da Federação Nacional de Produtores de Café, sr. Manuel Mejia, partiu de avião para Lisboa, a fim de assistir como observador à reunião de cafeicultores africanos. Manuel Mejia aproveitará a oportunidade para se pôr em contato com representantes dos produtores africanos.

Círculos colombianos afirmam que se torna indispensável a conclusão dum acôrdo para estabilidade e defesa da cultura cafeeira, do qual devem participar não só produtores americanos como também africanos e países consumidores de café. Afirma-se ser possível que se reunam breve em Washington ou Nova Iorque representantes dos países produtores e consumidores a fim de ultimar negociações para a [illegible].

Paranaguá entrepôsto de depósito franco do Paraguai

Em decorrência de uma resolução aprovada na Conferência dos Países do Rio da Prata, em 1941, o Brasil e o Paraguai firmaram um acôrdo, em bases recíprocas para o estabelecimento de entreposto de depósito franco em Concepcion e em Paranaguá, respectivamente, acôrdo êsse que o Presidente Juscelino Kubitschek submeteu à aprovação do Congresso em mensagem ontem enviada.

Pelos têrmos do convênio, o Brasil se compromete a conceder no pôrto de Paranaguá para recebimento, armazenagem e distribuição de mercadorias de procedência paraguaia, bem como as que se destinarem àquele país um entreposto de depósito franco, dentro do qual, para efeitos aduaneiros, serão tais mercadorias consideradas em regime livre. Em contrapartida e com fins idênticos, o Paraguai se compromete a conceder ao Brasil, um entreposto de depósito franco em Concepcion. O de Paranaguá será instalado pelo Govêrno paraguaio e fiscalizado pelas autoridades alfandegárias brasileiras, ao passo que o de Concepcion será instalado pelo Brasil e fiscalizado pela alfândega paraguaia.

LEILÃO DE DIVISAS

Rendeu Cr$ 12.166.240,00 o leilão de divisas especial para a lavoura, realizado ontem na Bôlsa de Valores do Rio, cujo resultado damos abaixo:

ESPECIE DE DIVISAS	Cat.	MONTANTE DAS DIVISAS: Oferecidas	Licitadas	Sobras	AGIOS: Mínimo	Máximo
US$ Argentina - Adubo	1a	6.000	—	6.000	—	—
Pronto — Inset.	1a	54.000	—	54.000	—	—
US$ Chile - Adubo Pronto	1a	54.000	51.000	3.000	25.00	25.00
US$ Finlandia - Inset. Pronto	1a	10.000	10.000	—	25.00	25.00
US$ Itália - Adubo	1a	9.000	9.000	—	25.00	25.00
Pronto — Inset.	1a	1.000	—	1.000	—	—
US$ Japão - Adubo	1a	2.000	—	2.000	—	—
Pronto — Inset.	1a	8.000	—	8.000	—	—
US$ Noruega - Inset. Pronto	1a	3.000	2.000	1.000	25.00	25.00
US$ Uruguai - Inset. Pronto	1a	60.000	—	60.000	—	—
Dinamarca Coroas - Inset. Pronto	1a	21.000	7.000	14.000	3.62	3.62
Franco Francês - Adubo	1a	9.450.000	9.450.000	—	0.0760	0.0827
Pronto — Inset.	1a	1.050.000	1.050.000	—	0.0951	0.0951
US$ A C L - Adubo	1a	53.000	53.000	—	26.10	26.40
Pronto - Iset.	1a	52.000	52.000	—	25.00	28.30
US$ - Adubo	1a	112.000	112.000	—	25.00	26.30
120 DIAS - Inset.	1a	112.000	112.000	—	31.80	36.00

Vírgulas, crases, etc.

Primeiro PLANO

P. M. C.

DURANTE uma prova parcial, já no quinto ano da Faculdade de Direito de Belo Horizonte, o poeta Alphonsus de Guimaraens Filho sentiu em seu ombro o apêlo do colega que se sentava atrás, que, num cochicho angustioso fez a tremenda interrogação:

— Alphonsinho, me diga uma coisa: "que" tem vírgula?

•

Um jornalista aqui do Rio, muito conhecido, comentou um dia, para mim:

— Nêsse negócio de crase eu sou bom. O que eu não consigo aprender é pontuação.

•

Há muitos anos, ouvi entre dois colegas de curso complementar, o seguinte diálogo:

O primeiro: — Bom mesmo é Euclides da Cunha. Você vê: "O sertanejo é vírgula antes de tudo vírgula um forte". Como sabia pontuar!

O segundo: — É o Machado! Como virgulava bem!

PROVA de português em um dos colégios femininos do Rio. Tema da redação: citar e comentar um provérbio. Uma das alunas não se lembra de nenhum provérbio e pede o auxílio da colega. Que lhe sopra, apenas pela metade: "Quem tem telhado de vidro...".

A saída, a que se socorrera da outra disse ter feito uma prova esplêndida.

— Que provérbio você escolheu? perguntou-lhe uma terceira colega.

— Ah, um ótimo: "Quem tem telhado de vidro, não mete a mão em combuca".

•

O mistério da forma mesoclítica preocupava um crítico de música:

— O que eu não sei empregar bem é o pronome com risquinhos.

UM comerciante de Queluz, Minas, ditando a seu guarda-livros uma carta:

— De maneira nenhuma procederemos ao pagamento da duplicata em apreço, uma vez que V. S. nos enviou mercadoria deteriorada.

E, dirigindo-se especialmente ao guarda-livros:

— Põe três pontos de indignação em "deteriorada".

•

E por fim há a história daquele colunista que, uma vez, tentando descrever uma camisa do sr. Didu Campos, perguntou a um colega de redação:

— Linha vertical é assim ou assim?

Astrologia

Mirakoff

HOJE, 17 — Bom dia para fazer mudança e para encetar negócios e também para contratar casamento.

ACONTECERÁ HOJE AO LEITOR

Seguem-se as possibilidades felizes ou não de hoje, com horas e números favoráveis ou não, para todos os leitores nascidos em quaisquer dia, mês e ano das seguintes períodos:

PARA OS NASCIDOS

ENTRE 22 DE DEZEMBRO E 20 DE JANEIRO

Mal-estar, incompreensão em assuntos domésticos. 15, 14 e 33; 31, 32 e 33 (horas e números).

ENTRE 21 DE JANEIRO E 18 DE FEVEREIRO

Confusão psíquica desavenças conjugais e emprêsas malogradas. 1, 2 e 4; 10, 20 e 40 (horas e números).

ENTRE 19 DE FEVEREIRO E 20 DE MARÇO

Notícia promissoras, favorabilidades materiais e conquistas amorosas. 12, 13 e 14; 21, 31 e 41 (horas e números).

ENTRE 21 DE MARÇO E 20 DE ABRIL

Dores de cabeça, mal-estar, cansaço, com algumas desinteligências domésticas. À tarde será melhor. 16, 17 e 18; 61 71 e 81 (horas e números).

ENTRE 21 DE ABRIL E 20 DE MAIO

Notícias promissoras, favorabilidades nas emprêsas comerciais. 5, 14 e 23; 41, 50 e 68 (horas e números).

ENTRE 22 DE MAIO E 21 DE JUNHO

Desperdício de energias, negócios empatados. A tarde e a noite serão favoráveis, com resoluções de bons negócios políticos e financeiros. 15, 16 e 19; 51, 61 e 91 (horas e números).

ENTRE 22 DE JUNHO E 21 DE JULHO

Conquistas sociais e satisfação íntima. A noite terá probabilidade de pequenos prejuízos, por esquecimento. 7, 10 e 23; 26, 31 e 41 (horas e números).

ENTRE 22 DE JULHO E 22 DE AGOSTO

Boas notícias, contradições pela manhã; a tarde será favorável. 17, 18 e 19; 21, 22 e 23 (horas e números).

ENTRE 23 DE AGOSTO E 22 DE SETEMBRO

Espírito contraditório, ameaça de rompimento de amizade. 10, 11 e 12; 37, 54 e 56 (horas e números).

ENTRE 23 DE SETEMBRO E 21 DE OUTUBRO

Habilidade, êxito em todos os empreendimentos, 15, 16 e 20; 29, 32 e 39 (horas e números).

ENTRE 22 DE OUTUBRO E 20 DE NOVEMBRO

Árduas tarefas. Novos encargos e diretrizes renovadoras. 11, 13 e 28; 29, 39 e 49 (horas e números).

ENTRE 21 DE NOVEMBRO E 21 DE DEZEMBRO

Ansiedade, rusgas domésticas e pequenos prejuízos. 7, 22 e 23; 10, 15 e 51 (horas e números).

Raymundo Orlando Guilhon
ADVOGADO
RUA MÉXICO, 74 — S/507
Fone: 22-5788

Um grande desfile no Copa Quase que o Vogue novamente

Sociedade

Jacinto de Thormes

1 Tive o prazer de acompanhar as senhoras Hugo Pinheiro Guimarães e Nilza de Vasconcelos ao Palácio Presidencial das Laranjeiras para uma entrevista com a senhora Juscelino Kubitschek. Fomos recebidos pelos oficiais de gabinete da Presidência da República, entre os quais estavam os meus amigos Sérvulo Tavares, ex-colunista social da Belo Horizonte e Mauro Martins (que foi meu rival no atletismo infantil há muitos anos atrás).

Dona Sara estava elegantemente vestida de claro e nos recebeu com àquela inconfundível simpatia e informalidade com que ela sabe tratar e conquistar a todos. Uma grande dama. Falamos sôbre o grande desfile de modas que pretendemos lançar no fim do mês de abril em benefício da Campanha do Câncer da qual a senhora Kubitschek é abnegada e decidida líder. O assunto foi tratado com entusiasmo e a conversa prolongou-se por mais de uma hora. Nessa conversa houve alegria, interêsse, e até uma cena extremamente comovente.

As duas senhoras e eu saímos do palácio encantados com a personalidade forte dessa mulher aparentemente frágil que é a primeira dama do país.

Parei numa banca e comprei o "Time". Como sempre faço abri logo a revista na seção que fala do Brasil. E lá estava a senhora Kubitschek com aquêle sorriso, que acabavamos de rever. Estou certo de que esta festa será um sucesso em todos os sentidos. E vocês precisam nos ajudar.

♣

2 Ontem na Sociedade Hípica Brasileira aconteceu um coquetel oferecido pela sua diretoria à crônica social carioca. Êste coquetel foi o primeiro passo para o grande desfile Bangu do dia 7 de abril. Neste desfile serão apresentados 24 modelos de José Ronaldo por 12 moças do quadro social do clube em questão. Tôdas estarão concorrendo ao título de Miss Elegante Bangu pela Hípica e o que for classificada estará no mês de setembro disputando o título final nos salões do Copa.

As senhoritas Ilde Garavaglia e Rosinha Serzedelo Machado ("Glamours" de 54 e 55) prestigiaram o acontecimento desfilando também. Elas porém não tomarão parte no concurso.

♣

3 A senhora Dalia Melo Franco estava de malas prontas (como foi noticiado) para embarcar rumo a Europa na têrça-feira passada. Na manhã dêste dia uma forte indisposição fêz com que ela fôsse obrigada a adiar a viagem. Está em tratamento sem nova data de embarque. Que fique boa logo.

♣

4 Hoje a senhorita Eloisa Dolabela faz anos. Durante tôda a semana a bonita Eloisa recebeu telefonemas de pessoas que confundindo a data queriam felicitá-la. Meus amigos! Hoje é o dia, vamos desejar a moça muitas felicidades. De noite no Country, num grande jantar êste e mais dois aniversário (Lúcia e Cantalice e Tácito Silveira) rão bizantinamente festejados.

5 Encontra-se no Rio o certamente paulista e quase carioca senhor Osvaldo (Osvaldinho) Vidigal. Circulando por alguns dias na sua novíssima "Cadillac Eldorado".

♣

6 Com a ajuda da senhora do Bonfim, Dorival Caymi, Antônio Maria e dos da casa, têem a satisfação de convidar para uma "Noite da Bahia", domingo próximo às 20,30, no auditório da Rádio Mayrink Veiga, quando será lançado o programa "A Bahia de Caymi". Meus queridos Caymi e Maria, vai ser difícil chegar até vocês uma vez que amanhã é dia de Miss TV, quase no mesmo horário. Boa sorte e bola pra frente.

♣

7 A senhora Helena Brito e Cunha vai acontecer no dia 21 com um jantar oferecido a seus amigos. Estes amigos são muitos, uma vez que o jantar está sendo organizado para 40 pessoas.

♣

8 Um jantar dançante será oferecido pelo senhor Oto Eberl em nome dos membros da Seção Econômica da Embaixada da Alemanha, sexta-feira, dia 23 de março, às 21 horas.

♣

9 Será no dia 31 o "Baile do Limão" que acontecerá no Lagoinha Country Club de "black-tie e tudo e com um concurso diferente "a dança do limão" sendo concedidos belos presentes aos pares que mais tempo equilibrarem o fruto. O limão.

♣

10 O tão simpático casal Paulo Carneiro, recebeu para um movimentado jantar na noite de quarta-feira. Presentes o senhor e senhora Alcides Bernardino Campos, José Carlos da Silva Costa, senhora Beatriz Carneiro, senhorita Ana Rosa Lessa, senhores Vinicius de Morais, Sete Câmara, Roberto Assunção, Mário Carneiro. O "show" foi promovido pela senhorita Ana Rosa Lessa (cantando) e pelos senhores Vinicius de Morais e José Carlos da Silva Costa (no violão).

♣

11 A senhora Valter Moreira Sales depois de uma longa temporada petropolitana voltou esta semana ao Rio. O herdeiro é esperado a qualquer momento.

♣

12 Ontem fêz anos a bonita senhora Frit. Alencastro Guimarães. O acontecimento foi devidamente festejado no Sacha's. Depois eu conto.

♣

13 A colunista Sandra (a completamente baiana senhorita Lícia Sá) está movimentando a sociedade paulista. Para ela foram organizados jantares, coqueteis e recepções, além do almoço promovido pela senhora Odete de Freitas ao qual compareceram jornalistas e colunistas sociais.

♣

14 O senhor Felix Kovarick pediu demissão da Presidência da Sociedade Hípica Paulista e com êle tôda a atual diretoria. Lembro-me muito bem que numa enquête que fiz com os colunistas de São Paulo, todos foram unânimes em apontar o senhor em questão como um dos maiores responsáveis pelos grandes acontecimentos sociais de lá no ano passado. A sua administração foi esplêndida, mereceu tantos elogios, por que isso agora? Política?

♣

15 Grande sucesso está fazendo em São Paulo o "Grupo do Tablado" chefiado por Maria Clara Machado e representando "Pluft o Fantasminha". A estréia foi em benefício das obras de assistência do Rotary Club.

♣

16 A última moda em São Paulo, são os jogos (de carta) beneficentes. As senhoras se reunem passam a tarde jogando e no final quem perde dá o seu dinheiro para uma obra de caridade. Tôdas as semanas duas ou três reuniões dêste gênero acontecem.

♣

17 O Estado do Rio está promovendo provas automobilísticas com o fito de chamar atenção para as suas estradas o que no fundo é um princípio de turismo. Sugiro daqui que uma das provas tenha o nome de Carlinhos Guinle. Como sabemos o esporte brasileiro deve muito a família Guinle e em particular o automobilismo. O amigo Carlinhos era um dos mais entusiastas corredores, chegando mesmo a dirigir o Automóvel Clube do Brasil.

♣

18 Ontem depois do coquetel da Hípica aconteceu um grande jantar que o senhor Celmar Padilha organizou. Tratava-se de uma despedida sentimental-gastronômica que o senhor em questão oferecia as meninas que vão a Punta del Este. Infelizmente não pude ir.

♣

19 O "Sacha's" estava em relativa calma. Foi quando uma mulher bonita e certamente de vermelho entrou. E ficou com o seu par (sem bigode) encostada na parede não menos vermelha.

Senhora Sara Kubitschek: uma grande dama e uma nobre causa

Era a senhora Isa Lacerda de Menezes. Bonita tôda vida.

♣

20 Nessa noite, no Sacha's estava o casal Heron Domingues. Ele ao invés de usar aquela famosa voz que anuncia tôdas as boas e más coisas dêste mundo, parlava em voz suave, gestos calmos sorriso meio. Quem falava alto era o senhor Fabio Andrade que por sinal também dançava em grandes circunferências e adiacências meridionais.

♣

21 Fui jantar com o meu velho amigo Maneco Tefé. Com êle veio a sua noiva Maria Luiza, uma das uruguaias mais bonitas do mundo. Eta menina simpática! Foi um jantar pequeno e divertido. Depois fomos caminhando pela praia até o Copa. Quando chegamos em frente do hotel, as luzes da rua quase apagaram e depois... um estrondo. Parecia o fim do mundo. Chamas imensas saindo do meio da Rua Fernando Mendes, vidros partidos, gente gritando. Pensei logo na dona Mimi e todos os que estavam no Michel. Pensei no Peco, Teresa Moniz Freite e crianças que moram logo ali. Lembrei que o Vogue havia terminando com uma coisa dessas. Felizmente não havia vento e o fogo não chegou a alcançar as cortinas do Excelcior. Os hóspedes saíram para a rua de pijama e camisola. Uma das primeiras autoridades a chegar foi o senhor Jorge Reidy, sempre o upecável. Fotógrafos de todos os jornais e pessoas de todos os bairros estavam já presentes quando os bombeiros chegaram. A única vítima foi o automóvel do senhor Tute Albino Alves que com o calor perdeu pintura, vidros e outras malícias. Mas êle (recém-operado) mantinha o seu bom humor costumaz. Os tampões da rua voaram. Nenhuma cabeça transeunte. Felizmente.

♣

22 Hoje infelizmente não posso ir a Petrópolis. Tenho trabalho até não poder mais. (Desculpe o mau jeito, Alvaro e o pessoal do futebol).

"Os Amantes do Tejo"

(NO FESTIVAL FRANCÊS)

Cinema

Décio Vieira Ottoni

LES AMANTS DU TAGE. Produzido por Walter Rupp para EGC-HOCHE Prodution; Fides. Dirigido por Henri Verneuil. Escrito por Marcel Rivet, Jacques Companeez e Marc Gilbert Sauvajon, baseados numa novela de Joseph Kessel. Fotografia de Roger Hubert. ELENCO: Daniel Gélin, Françoise Arnoul, Trevor Howard, Amália Rodrigues, Marcel Dalio, Jacques Moulières, Betty Stockfeld, Ginette Leclerc, Georges Chamarat. Distribuição Franca Filmes do Brasil. Hoje, nos cinemas PALÁCIO, ROXY e MADRID.

—o—

LES Amants du Tage" é um filme policial, assim como é um melodrama de amôr ou um simples "travelogue". Como filme policial, conta a história da perseguição e captura de uma criminosa (Françoise Arnoul) por um detective inglês (Trevor Howard). O melodrama passional está a cargo de Daniel Gélin e Françoise estando por conta da câmara sensível de Roger Hubert a parte "travelogue" que aliás é a melhor.

A história contada no filme desenvolve-se a custa de sucessivos pretextos. De início o pretexto que resulta no idílio. Daniel é um chofer de taxi em Lisboa e Françoise Arnoul é Kathleen, aliás lady Dinver, viuva e pessoa dos melhores atributos: beleza, bondade, dinheiro, nobreza e 26 anos de idade apenas. A vida entediada que ambos levam é o pretexto para a aproximação e os dois passam a amantes mas entram logo a ser perturbados por um detective da Scotland Yard (Trevor Howard). Lewis, o policial, não acredita muito que Lord Dinver tenha sido vítima de um acidente, e quer provar a culpa da assustadiça lady Dinver. As complicações se sucedem porque o amante é extremamente temperamental e a moça, levada ao desespero, termina por confessar o crime.

O filme todo parece apenas o final de um filme, com um detective inglês desembarcando em país estranho na pista de um delinquente que se envolve com outras pessoas, dificultando o fim do trabalho policial. Nas mãos do diretor Henri Verneuil ("O Carneiro de Cinco Patas") extendeu-se um pouco mais. A custa de alguns fados interpretados por Amália Rodrigues e do porto de pesca de sardinhas de Nazaré que é muito bonito.

—o—

"OS AMANTES DO TEJO" (Les Amants du Tage). Direção de Henri Verneuil. Com Françoise Arnoul, Daniel Gélin e Trevor Howard. Nos cinemas PALÁCIO, ROXY e MADRID.

NOVA YORK, 16 (AFP) — Lucia Bose, espôsa do toureiro espanhol Dominguin, esteve de passagem por Nova York e acentuou enfàticamente a defesa de seu marido no conflito deste com as autoridades tauromáquicas mexicanas. Como se sabe, Dominguin foi suspenso no México por suas declarações públicas menosprezando a qualidade do gado que lhe deram para tourear.

Lucia Bose, que aguarda um filho para dentro de seis semanas, declarou aos jornalistas que estava a par do que ocorrera no México, pois Dominguin lhe falara pelo telefone transatlântico.

"Luís está triste com sua suspensão — disse a "estrêla" italiana — porém me informou ter feito o que devia fazer". Respeito sua opinião e estou com êle. Os touros mexicanos não são do tipo bom para o matador, pois não são de puro sangue. Esta é a opinião de meu esposo".

Françoise Arnoul e Trevor Howard, a raposa e o lobo em "Os Amantes do Tejo"

A Temporada no no Municipal

Artes

Antônio Bento

TEREMOS êste ano no Municipal uma série de audições dos nossos melhores recitalistas Atendendo a uma proposta do Murilo Miranda, a Comissão Artística e Cultural do Teatro resolveu realizar vários concertos em datas diversas, a cargo de artistas como Arnaldo Estrêla, Oscar Borgerth, Maria da Penha e Laís de Sousa Brasil. Arnaldo Estrêla e Oscar Borgerth são concertistas de renome internacional, tendo o último regressado recentemente da Europa, onde se fêz ouvir em vários países.

AS DUAS jovens pianistas Maria da Penha e Laís de Sousa Brasil, também voltarem há pouco do Velho Mundo, onde se encontravam aperfeiçoando seus dotes artísticos, a primeira em Paris com Marguerite Long e a segunda em Viena, com Bruno Seidlhoffer, após ter feito aqui seu aprendizado no curso do professor Guilherme Fontainha. São pianistas de duas escolas diversas, ambas possuidoras de talento e de excelente preparo técnico, justificando-se assim a iniciativa da direção do Teatro Municipal, fazendo-as tocar em concertos da Temporada Oficial. Outros recitalistas deverão ser convidados a dar audições durante o ano, de modo que as atividades musicais tenham relêvo e continuidade.

A temporada de ópera será escolhida, já tendo sido contratados Del Mônaco e outros artistas de primeiro plano.

NO TERRENO do "ballet", teremos várias novidades, entre as quais a próxima vinda de Alícia Márkova, que reaparecerá após 16 anos de ausência do Brasil, quando se tornou a mais famosa bailarina do Ocidente, rivalizando, em dons de expressão e estilo, com a russa Galina Ulanova, a estrêla famosíssima do Teatro Bolshoi de Moscou. A série de espetáculos do Corpo de Baile do Municipal, com a Márkova e seu "partenaire" Oleg Briansk, inicia-se a 2 de abril próximo, sob a direção de Igor Schwezoff, chegado há dias de Nova York. Em junho, Tamára Toumánova dará também alguns espetáculos com o Corpo de Baile do Municipal. Mas, uma das grandes novidades do ano será o "ballet" "Navio de Emigrantes", com cenários e figurinos de Lazar Segall (feitos de acôrdo com a sua tela de igual nome), argumento de Murilo Miranda e Acioli Neto e coreografia de Schwezoff. Vai assim se ampliando em quantidade e qualidade o repertório do teatro. No fim do ano, teremos nova temporada de "ballet" de Massine com o Corpo de Baile do Municipal, estando garantida a volta da dupla sensacional Rabowsky-Kovach, que tão bem encarna a nova tendência do bailado clássico

FIRMINO SALDANHA NA "PETIT GALERIE"

Foi um sucesso a inauguração da mostra de Firmino Saldanha, que inaugurou a temporada dêste ano da "Petit Galerie", à Avenida Atlântica, ao lado do Cine Rian. Firmino Saldanha é atualmente um dos vigorosos dos nossos pintores abstratos.

O GRUPO FRENTE NO ITATIAIA COUNTRY CLUB

Em duas caravanas, que seguirão desta capital hoje e amanhã, os artistas do "Grupo Frente" e vários convidados, entre os quais críticos e artistas, partirão para Rezende, a fim de assistir à abertura da exposição realizada no Itatiaia Country Club. A mostra é patrocinada pelo nosso confrade Macedo Miranda, que fêz o prefácio do catálogo.

Participam da exibição todos os membros do "Grupo Frente".

*

A Paisagem Brasileira — Tem sido muito visitada, no Palácio dos Estados, no Parque Ibirapuera, a exposição "A Paisagem brasileira de 1900 até hoje", reunindo 450 obras de artistas nacionais e estrangeiros, filiados a várias escolas. A exposição está aberta ao público diàriamente, com exceção das segundas-feiras das 15 às 22 horas, entrada pelos portões 9 e 10.

Regístro

ANIVERSARIOS

FAZEM ANOS HOJE

SENHORES:

Dr. Gabriel Passos; dr. Francisco Solano Carneiro da Cunha; Pinheiro de Lemos; Edmar Morel; Luís Iglesias; Carlos de Brito; Bueno de Barros Vasconcelos; Antônio Dias Barros; José O Pestana; Wilson V. Castro Filho. Antônio Marques Barbosa; Tito Vieira de Resende; Leônidas Bastos, Dario Gonçalves; Manoel Augusto Pena; Heitor Gurgel do Amaral; diplomata Raul Conrado; professor Álvaro Prado.

SENHORAS:

Maria Seixas Thompson Flores; Diva Carvalho de Andrade e Silva; Eunice da Mota Amaral; Adelaide Olga Nóbrega; Madalena Morgado Horta Barbosa e Léa Rocha.

CASAMENTOS

Da senhorinha Maria Jerusa, filha do casal Ricardo Rial Paz-Assunção Canoza Tôrres, com o sr. Manoel Almeida Rodrigues Filho, hoje, às 17,30 horas, na igreja de Nossa Senhora de La Salette, em Catumbi.

— Da senhorinha Maria Augusta, filha do casal Raul da Silva Guimarães, com o sr. Wanderley Guimarães Copelli hoje, às 18 horas, na igreja de N. S. das Mercês, em Ramos.

BODAS DE PRATA

Por motivo de suas bodas de prata, o casal Guilherme Dias de Sousa - D. Amélia Daudt de Sousa manda rezar missa em ação de graças, no dia 19, às 9 horas, no altar-mór da Catedral Metropolitana. Às 19 horas, o casal oferece recepção íntima aos seus parentes e amigos, em sua residência, na Rua do Bispo.

FESTAS

Dando reinício ao seu programa social, o Olímpico Clube fará realizar no dia 1 de abril vindouro, das 20,30 às 23,30 horas, uma noite-dançante, dedicada ao quadro social e suas famílias. Tocará a orquestra Rolvan, sob a direção de Naylor.

ENFERMOS

Vítima de mal súbito, encontra-se internado no Hospital dos Servidores do Estado o nosso confrade dr. Joaquim da Silva Rosa, advogado e comissário efetivo do Juizado de Menores. O enfêrmo vem apresentando sensíveis melhoras em seu estado de saúde.

Uma cena do filme da Warner Bros. que, atendendo a inúmeros pedidos volta ao cartaz, na próxima segunda-feira, num grande circuito de cinemas: Azteca, Caruso-Copacabana, Imperator, Coliseu, São Pedro, Pax, São José, Sto. Afonso, e, a partir de quinta-feira no São Jorge (Olinda)

ÔNIBUS
RIO-CAMBUQUIRA
Informações e venda de passagens diàriamente no balcão da Estação Rodoviária Mariano Procópio (administração).

Ciência ao alcance de todos

Curare

O curare, substância venenosa que os índios da Amazônia usam em suas flexas sempre constituí um curioso objeto de estudo para os cientistas, desde que foi pela primeira vez levado para a Europa em 1955 por sir Walter Raleigh o descobridor de Golana, Leyden, em 1744 foi o primeiro a verificar sua ação sôbre os sêres vivos e o grande Claude Bernard deixou descrito o processo de curarização.

Hoje está perfeitamente demonstrado que o curare age impedindo o funcionamento da placa motora, que é a terminação do nervo no músculo. Assim, sob a ação do curare o influxo nervoso que percorre os nervos motores e determina a contração muscular deixa de fazê-lo, porque a placa motora fica bloqueada, impedida de funcionar. O resultado é uma flacidez muscular muito útil em certas circunstâncias, pelo que o curare tem hoje ampla aplicação em medicina, em veterinária e nos laboratórios de fisiologia.

Em cirurgia o curare é muito útil como elemento auxiliar da anestesia, porque impede as contrações musculares inconscientes que muito atrapalham o cirurgião. Também é usado durante as reduções de certas fraturas para permitir que o ortopedista recoloque os segmentos ósseos em posição sem encontrar resistência da parte dos músculos contraídos.

Em neurologia é dado para evitar que pacientes submetidos aos tratamentos convulsivos (eletrochoque, etc.) se debatam e venham a acidentar-se. Empréga-se análoga encontra nos casos de dementes agitados quando há conveniência de mantê-los inertes por certo período.

OS índios amazônicos fabricam o curare a partir de certas plantas e por métodos um tanto variados e eivados de práticas um tanto fetichistas; relutam, além disso em revelar todos os detalhes da fabricação. Por isso durante muito tempo não se soube com segurança quais os vegetais de que era o curare extraído admitindo-se em geral que se tratasse de plantas do gênero Strychnos.

Só em 1943 um botânico enviado pela Casa Squib acompanhou todos os detalhes da fabricação do curare (da variedade apresentada dentro de tubos de bambu) por índios do Alto Amazonas, e verificou que a única planta usada foi uma menispermácea, o Chondrocendron tomemtosum. Deste curare foi isolado um alcaloide muito ativo, a d-tubo-curarina, cuja fórmula química já tinha sido determinada por King a partir de outra amostra de curare em tubo.

E' curioso notar que já em 1901 um naturalista do Museu Nacional, Batista de Lacerda, produzira curare, extraindo-o de uma única planta a "parreira brava" ou Chondrodendron platyphylum. Era a primeira vez que se produzia curare por mãos de homem civilizado. Lacerda adiantou ainda a opinião de que também os índios fabricavam o curare a partir de plantas dêste gênero o que foi, como vimos, confirmado.

Em primeiro lugar conseguiram um curare muito ativo extraído de parreiras bravas do Distrito Federal e do Estado do Rio desfazendo a crença de que só plantas amazônicas podem produzir curare. King, trabalhando com o alcaloide desta planta, a barberina, achou que era êle pouco ativo. A equipe brasileira demonstrou entretanto, que os resultados de King foram devidos a ter êle experimentado em rãs, e que nos mamíferos o alcaloide é, ao contrário, de grande ação curarizante. Atualmente, dedica-se o grupo brasileiro ao estudo das substâncias antagônicas do curare que anulam seu efeito, tais como a everina e a prostigmina.

FINALMENTE, coroando as pesquisas sôbre o curare, Bovet e sua escola conseguiram sintetizar no laboratório substâncias de ação curarizante, entre as quais a sucinilcolina, produzida no ano passado, de notável poder curarizante.

Esta síntese abriu novos rumos para a pesquisa do mecanismo de ação do curare, pois é a sucinilcolina, substância não curarizante que existe normalmete nos organismos onde desempenham notável papel. De fato é ela um mediador químico, que se forma ou liberta por influência dos nervos do sistema do vago e determina a contração muscular.

Assim, duas substâncias quimicamente muito semelhantes têm ação antagônica: uma provocando e a outra impedindo a contração muscular... Parece que a substância curarizante "ocupa o lugar" da acetilcolina, tirando-lhe a oportunidade de agir, e é por isso que fica abolida a contração muscular.

RAIOS X
DR. VICTOR CÔRTES
Exames radiológicos em residências
TOMOGRAFIAS
Diàriamente das 9 às 11 e das 14 às 17 horas
Rua Araujo Pôrto Alegre, 70 — 9.º andar
TEL.: 22-5330

CARTAZ

TEATROS

CARLOS GOMES - 22-7581 - "A Boca é Boa"; às 20 e 22 horas. Vesp. às quintas, sábados e domingos às 16 horas.
COPACABANA - 58-1818 - "A Fôlha de Parreira": às 21,30 horas. Vesp. às quintas, sábados e domingos às 16 horas.
DULCINA - 32-5817 - "Otelo"; às 21 horas. Vesp. às quintas, sábados e domingos, às 16 horas.
DUSE - 22-1239.
FOLIES - 27-8216 - "Very Good Carnaval"; às 20,20 e 22,20 horas. Vesp. às quintas, sábados e domingos, às 16 horas.
GLORIA - 22-8016.
GINASTICO - 42-4090 - "Maria Stuart"; às 21 horas. Vesp. às quintas, sábados e domingos, às 16 horas.
JARDEL - 28-8717 - "No Mundo da Lua"; às 20 e 22 horas; vesp. às quintas, sábados e domingos às 16 horas.
JOÃO CAETANO - "Agora a Coisa Vai"; às 20 e 22 horas. Vesp. às quintas, sábados e domingos às 16 horas.
MADUREIRA - "Quem é Que Não Gosta"; às 21 horas.
MUNICIPAL - 42-3103.
RECREIO - 22-3164 - "Castiga o Couro"; às 20 e 22 horas. Vesp. às quintas, sábados e domingos às 16 horas.
REPUBLICA - 22-0272 - "Skating Vanities" e "Dancing Waters"; às 19,45 e 22,15 horas. Vesp. aos sábados e domingos às 16 horas.
RIVAL - 22-2721.
SERRADOR - 42-6442 - "Vamos a Maria, queiram tomar seus lugares"; às 20 e 22 horas. Vesp. às quintas, sábados e domingos, às 16 horas.
TABLADO - 26-4555.
TEATRO DE ARENA - (Hotel Glória) 25-7272.
TEATRO DE BOLSO - 27-1037 -
TIJUCA - "Cupido nas Furnas"; às 20 e 22 horas. Vesp. às quintas, sábados e domingos, às 16 horas.

CINEMAS

Os lançamentos

SANGUE DE MESTIÇO (Foxfire) - Americano. Tecnicolor. Direção de Joseph Pevney. Drama: milionária casa-se com um engenheiro mestiço, que não perdoa sua condição e está sempre brigando com a espôsa. Com Jane Russell, Jeff Chandler, Dan Duryea. No S. Luís, Vitória, Rian, Miramar, Carioca, Madureira, Abolição, Bonsucesso e Leopoldina. Impróprio até 10 anos. (Universal). Horário: 2 - 4 - 6 - 8 e 10 horas.

HOMENS PERVERSOS (City of Shadows) - Americano. Direção de William Witney. Do gênero policial focalizando a ação de "gangsters". Com Victor McLaglen e Anthony Caruso. No Império, Ipanema, Guanabara, Avenida, Maracanã, Melo, Odeon (Niterói) e Capitólio (Petrópolis). Impróprio até 10 anos. (Republic). Horário: 2 - 3.40 - 5.20 - 7 - 8.40 e 10 horas.

RIO, 40 GRAUS - Brasileiro. Direção de Nelson Pereira dos Santos. Drama focalizando um dia de domingo na capital brasileira. Com Ana Beatriz, Modesto de Sousa, Glauce Rocha, Roberto Batalin. No Odeon, Rex, Copacabana, Alaska, Leblon, América, Botafogo, Santa Alice, Floriano, Mem de Sá, Monte Castelo, Moça Bonita e Icaraí (Niterói). Impróprio até 10 anos. - (Columbia). - Horário: 2 - 4 - 6 - 8 e 10 horas.

AS IMPURAS (Les Impures) - Francês. Direção de Pierre Chevalier. Drama focalizando o tráfico de mulheres por organizações clandestinas. Com Micheline Presle e Raymond Pellegrin. No Azteca, Caruso, Imperator, Coliseu, São Pedro e Nacional. Impróprio até 18 anos. (Telefilmes). Horário: 2 - 4 - 6 - 8 e 10 horas.

DELIRIO (Delirio). - Franco-italiano. Direção de Pierre Billon. O filme narra a história de uma mulher que era o próprio desejo, mas que, em um momento, o dever falou mais alto. Com Françoise Arnoul, Ralf Vallone e Elena Varzi. No Plaza, Astória, Olinda, Colonial, Primo, Haddock Lôbo e Mascote. Impróprio até 18 anos. (Art). Horário: 2 - 4 - 6 - 8 e 10 horas.

O DIABO BRANCO (Il Diavolo Bianco) - Italiano. Direção de Nunzio Malasomma. Drama inspirado no célebre romance de Tolstoi. Com Rossano Brazzi, Annette Bach e Lea Padovani. No Paratodos, Palácio-Higienópolis, Mauá e Cassino Icaraí.

A INFAME (La Infame) - Mexicano. Direção de M. Zacarias. Melodrama baseado num caso real e que trata de um crime praticado por uma mulher, que despertou revolta popular. Com Libertad Lamarque, Ramon Gay. No Presidente, Eskye, Alvorada, Pax e São Jorge. Impróprio até 10 anos. (Primex). Horário: 2 - 4 - 6 - 8 e 10 horas.

PÃO, AMOR E CIÚME (Pane, Amore e Gelosia) - Italiano. Direção de Luigi Comencini. Comédia continuação da série que focaliza personagens de pequena aldeia. Com Vittorio de Sica, Gina Lollobrigida. No Art-Palácio e Pathé. Imp. até 14 anos. (Art.). Horário: 2 - 4 - 6 - 8 e 10 horas.

CENTRO

CAPITOLIO - 22-6788 - "Sessões Passatempo".
COLUMBI - 22-3681 - "Tenho San... em Minhas Mãos".
CINENARIO - 43-8543.
CINEAC TRIANON - 42-6524 - "Sessões Passatempo".
PALACIO DE SA' - 32-2923 "Inferno Verde".
FLORIANO - 43-9074 - "Vera Cruz".
IDEAL - 42-1218 - "Vera Cruz".
IRIS - 42-0763.
LAPA - Fechado.
MARROCOS - 22-7979 - "Investida dos Bárbaros" e "Tarzan e as Se...".
MEM DE SA' - 22-2232 - "Vera Cruz".
METRO PASSEIO - 22-6141 - "Lili".
ODEON - 22-1508 - "Rio, 40 Graus".
OLIMPIA - 42-4983 - "Guardas e Ladrões" e "Tarzan e os Selvagens".
PATHE' - 22-8795 - "Pão, Amor e Ciúme".
PLAZA - 22-1097 - "Delírio".
PRESIDENTE - 42-7128 - "A Infame".
PRIMOR - 43-6681 - "Delírio".
REX - 22-6327 - "Rio, 40 Graus".
RIO BRANCO - 43-1639 - "A Tragédia Conduz o Espetáculo".
RIVOLI - "O Ébrio".
SÃO JOSE' - 42-0492 - "O Ébrio".
VITORIA - 42-9020 - "Sangue de Mestiço".

ZONA SUL

ALASKA - "Rio, 40 Graus".
ALVORADA - 27-2926 - "A Infame".
ART-PALACIO - 57-2795 - "Pão, Amor e Ciúme".
ASTORIA - 47-0466 - "Delírio".
AZTECA - 45-6813 - "As Impuras".
BOTAFOGO - 26-2506 - "Vera Cruz".
CARUSO COPACABANA - "Lili".
COPACABANA - 57-5134 - "Rio, 40 Graus".
FLORESTA - 26-6257 - "Antro de Perdição".
GUANABARA - 26-9339 - "Carnaval Atlântida".
IPANEMA - 47-3806 - "Homens Perversos".
LEBLON - 27-0800 - "Rio, 40 graus".
METRO COPACABANA - "Paixão e Carne".
MIRAMAR - "Sangue de Mestiço".
NACIONAL - 26-6072 - "As Impuras".
PAX - 27-6621 - "A Infame".
PIRAJA' - 47-2668 - "Rio, 40 Graus".
POLITEAMA - 28-1143 - "Fuga Heróica".
RIAN - 47-1144 - "Sangue de Mestiço".
ROYAL - "Sessões Passatempo".
ROXY - 27-2845 - "Vera Cruz".
SÃO LUIS - 25-7679 - "Sangue de Mestiço".

ZONA NORTE

AMERICA - 48-4519 - "Rio 40 Graus".
AVENIDA - 28-1667 - "Homens Perversos".
BANDEIRA - 28-7575 - "Aventuras dos Irmãos Corsos".
CARIOCA - 28-8179 - "Sangue de Mestiço".
FLUMINENSE - 28-1404 - "Jerônimo".
GRAJAU' - 38-1311.
HADDOCK LOBO - 49-9610 - "De...".
MARACANA - 49-1910 - "Vera Cruz".
MADRI - 48-1154 - "Desespêro d'Alma".
METRO TIJUCA - 48-9970 - "Lili".
NATAL - 48-1418 - "Vera Cruz".
OLINDA - 48-1032 - "Delírio".
PALÁCIO VITORIA - 48-1971 - "A Guerra dos Mundos".
SANTO AFONSO - "Rebelião no Presídio".
SANTA ALICE - 38-9993 - "Vamos Com Calma".
SANTA RITA - 28-2279.
TIJUCA - 48-4518 - "Homens Perversos".
ESKYE - 28-5514 - "A Infame".
VILA ISABEL - 38-1310 - "Fuga Heróica".

SUBÚRBIOS DA CENTRAL

ABOLIÇÃO - "Vera Cruz".
AGUA SANTA - "Não Me Condene" e "Encontro com o Destino".
ALFA - 29-8215 - "Tempestade".
ANCHIETA - "Aventuras do Pimpinela Escarlate".
BANDEIRANTES - 29-3262 - "Almas em Suplício".
BELMAR - 29-1744 - "Vera Cruz".
BENTO RIBEIRO - Fechado.
BARONEZA - "Sombras Que Vivem".
BORJA REIS.
CACHAMBI - 29-4717 - "Procura-se Uma Estrêla" e "Pecadora Marcada".
COELHO NETO.
COLISEU - 29-8753 - "As Impuras".
EDISON.
GUARACI - "A Princesa e o Plebeu".
IMPERATOR - "As Impuras".
IRAJA' - 48-8330 - "A Casa da Outra".
JOVIAL - 29-0652.
MARIANA.
MADUREIRA - 29-8733 - "Rio, 40 Graus".
MASCOTE - 29-0411 - "Delírio".
MEIER - 29-1222 - "A Infame".
MODELO - 29-1578.
MODERNO - "O Grande Pintor".
MONTE CASTELO - 29-8250 - "Terra Ensanguentada".
NOVO HORIZONTE - "O Criminoso Não Dorme" e "Garotas da Ilha dos Prazeres".
PADRE NÓBREGA.
PARATODOS - 29-5198 - "O Diabo Branco".
PIEDADE.
PILAR - 29-6460.
QUINTINO - 29-8330.
REALENGO.
REAL - 29-3467.
ROULIEN - 29-5101.
RIDAN - 49-1633 - "Rio, 40 Graus".
REGENCIA.
S. CRISTOVÃO - 28-4925.
S. JERONIMO.
TRINDADE - 49-5836.
VAZ LOBO - 48-9198 - "No Entardecer da Vida".
TODOS OS SANTOS - "Não Nego o Meu Passado".

SUBURBIOS DA LEOPOLDINA

BONSUCESSO - "Vera Cruz".
LEOPOLDINA - "Vera Cruz".
MAUA' - "O Diabo Branco".
ORIENTE - 30-1131 - "Dinastia do Terror".
PARAISO - 30-1060 - "Leva-me em Teus Braços".
PENHA - 30-1060 - "Torrente de Ódio".
PALÁCIO HIGIENÓPOLIS - "O Diabo Branco".
ROSARIO - 30-1884 - "Esquadrão Heróico".
RAMOS - 30-1094 - "Sangari".
SANTA CECILIA - 30-2666 - "Antro da Perdição".
S. GERALDO - 30-9282 - "Malandros em 4a. Dimensão" e "Vingador das Trevas".
SANTA HELENA - "A Infame".
S. PEDRO - "As Impuras".

ILHA DO GOVERNADOR

GUARABU.
ITAMAR - "Quo Vadis".
JARDIM - "O Grande Pintor".

NITEROI

CASSINO ICARAI'.
CENTRAL - "Rochedos da Morte".
EDEN.
ICARAI' - "Sangue de Mestiço".
IMPERIAL - "Esta Noite é Minha".
ODEON - "Rio, 40 Graus".
PALACE - "Rio, 40 Graus".

PETROPOLIS

CAPITOLIO - "Rio, 40 Graus".
D. PEDRO - "Sob a Lei da Chibata".
PETROPOLIS - "O Dançarina Nua".
SANTA TERESA - "Grito de Sangue".

JACAREPAGUA

MARAJÓ - "O Cangaceiro".
BARONEZA.

BANGU

MOÇA BONITA - "Sangue de Mestiço".
MODERNO - "Patrulha Indômita".

CAXIAS

BRASIL.
PAZ - "Rio, 40 Graus".
POPULAR - "Homens Perversos".

NILOPOLIS

IMPERIAL - "Fuga Heróica".
NILOPOLIS.
S. JORGE.

VILA MERITI

GLORIA.

TRES RIOS

REX - "Refém do Passado".

NOVA IGUAÇU

NOVA IGUAÇU.

UM FILME DA ALEGRIA, DO AMOR, DA NOSTALGIA E DAS RECORDAÇÕES!
CHRISTINE CARRÈRE · ANNA MARIA SANDRI · ISABELLA REDI · GIOVANNA TURI
ONDE A VIDA COMEÇA
UM FILME DE LUCIANO EMMER
(TERZA LICEO)
2ª FEIRA 2-4-6-8-10
VITORIA · COPACABANA · BOTAFOGO · TIJUCA · ODEON-NITERÓI · CAPITOLIO PETRÓPOLIS
4ª FEIRA RYDAN
PROIBIDO ATÉ 10 ANOS

HOJE 2-4-6-8-10 HORAS
ODEON · REX · COPACABANA · ALASKA · LEBLON · AMERICA · PIRAJA · MELLO · ANDARAI · RYDAN · ODEON-NITERÓI · PALACE-NITERÓI · CAPITOLIO PETRÓPOLIS
EQUIPE Moacyr Fenelon apresenta
ANA BEATRIZ · MODESTO DE SOUZA · GLAUCE ROCHA · ROBERTO BATALIN · CLAUDIA MORENO · JECE VALADÃO
O FILME QUE ABALOU O PAÍS!
"RIO 40 GRAUS"
MÚSICAS: "A VOZ DO MORRO" · "ALVORADA DO RIO ANTIGO"
HISTÓRIA E DIREÇÃO NELSON PEREIRA DOS SANTOS · DISTRIBUIÇÃO Columbia

Gianna MARIA CANALE · FRANCA MARZI · RENATO BALDINI · VITTORIO SANIPOLI e CLAUDIO VILLA
SERIA ELA UMA ADULTERA OU UMA VITIMA?
O MEU DESTINO É SOFRER
(VEDI NAPOLI... E POI MUORI)
2ª FEIRA
PLAZA AS 12 HORAS · ASTORIA · OLINDA · COLONIAL · PRIMOR · H. LOBO · MASCOTE

Realista! Humano! emotivo!
PERDOE-ME
com ANTONELLA LUALDI · RAF VALLONE · TAMARA LEES
DIREÇÃO MARIO COSTA
2ª FEIRA
PATHE · PRESIDENTE · ART-PALACIO · ESKYE · PARA TODOS · MAUA · CASSINO
5ª FEIRA PALACIO HIGIENOPOLIS

Próximos LANÇAMENTOS

Columbia Pictures, marca dos grandes sucessos com grandes prêmios, apresentará "A Nave da Revolta"

Atingindo o ponto culminante de dois anos de intensivo preparo, a Columbia Pictures fará a estréia, nos cinemas de Luiz Severiano Ribeiro a partir do dia 26, da grande produção de Stanley Kramer "A Nave da Revolta" (The Caine Mutiny), o vencedor do Prêmio Pulitzer. Stanley Kramer dispensou a esta película sensacional todos os seus melhores cuidados e atenções, bem como a fêz de acôrdo com as técnicas mais modernas da cinematografia. O elenco sàbiamente escolhido, está à altura dos personagens criados por Wouk. Temos Humphrey Bogart, por exemplo, cujo trabalho se destaca na figura do Comandante Queeg. Temos ainda José Ferrer, Van Johnson e Fred MacMurray, para não mencionarmos logo duas revelações artísticas, que são: Robert Francis e May Wynn.

De novo nos cinemas brasileiros o inesquecível "Casablanca"!

"Casablanca" (Casablanca) é um drama de amor e aventuras vividas num cenário fascinante! Humphrey Bogart e Ingrid Bergman estão simplesmente soberbos nas cenas românticas que vivem em muitas das seqüências da película que retorna agora ao cartaz para colher novos triunfos! Há que assinalar, também, a presença de Peter Lorre, Sydney Greenstreet, S. Z. Sakall e Madeleine Le Beau no "supporting cast". "Casablanca" (Casablanca) será reapresentado pela Warner Bros. a partir de 2a.-feira nos cinemas Azteca, Caruso, Pax, Nacional, S. José, Santo Afonso (Tijuca), Imperator, Coliseu, S. Pedro e a partir de 5a.-feira no São Jorge (Olinda).

A sedutora Franca Marzi é mais uma vez a "outra" em "O Meu Destino é Sofrer!"

Franca Marzi, com sua exuberante beleza e seu "sex-appeal" indiscutível, está condenada, no cinema, a viver eternamente os papéis de "vamp" e destruidora de lares. Agora, por exemplo, em "O Meu Destino é Sofrer!" (Vedi Napoli e poi muori) a bonita atriz italiana, é novamente a mulher de poucos escrúpulos, mas, que, em dado momento, mostra também possuir sentimentos. Ao lado de Gianna Maria Canale, Renato Baldini e Vittorio Sanipoli, Franca Marzi vive um dos principais papéis dêste emocionante drama de Riccardo Freda (musicado com a voz de Claudio Villa), que a Telefilmes exibirá 2a.-feira no circuito Plaza.

"Onde a Vida Começa"

Depois de "Paris é Sempre Paris", "Garotas da Praça da Espanha" e "Domingo de Verão", Luciano Emmer, o grande diretor italiano nos apresentará "Onde a Vida Começa" (Terza Liceo), divertido filme que a França Filmes distribui e que estará em cartaz, nos cinemas: Vitoria, Copacabana, Botafogo, Tijuca, Odeon (Niterói) e outros a partir de 2a.-feira.

"Marujos e Sereias", um dos próximos lançamentos dos Cines Metro

Um musical bastante movimentado e original, "Marujos e Sereias" (Hit the Deck) será um dos próximos lançamentos dos cines Metro. Seu elenco está constituído de gente especialista no assunto, como Jane Powell, Tony Martin, Ann Miller, Vic Damone, Debbie Reynolds e Russ Tamblyn, todos personagens de uma comédia viva e buliçosa, em que os números de dança e cantos se sucedem numa competição de beleza e bom gôsto. Em papéis menores, figuram Walter Pidgeon, Gene Raymond e a vocalista Kay Armen. Em Cinemascope, em côres e dirigido por Roy Rowland.

SEMPRE AR CONDICIONADO PERFEITO
METRO COPACABANA · METRO PASSEIO · METRO TIJUCA
HOJE 2-4-6-8-10
Lili — ESTÁ DE VOLTA!
LESLIE CARON · MEL FERRER · JEAN PIERRE AUMONT · ZSA ZSA GABOR · KURT KASZNAR
EM TECHNICOLOR · METROSCOPE
RE-APRESENTAÇÃO!
FILME METRO-GOLDWYN-MAYER
ALÉM DO METRO-PASSEIO... Agora TAMBÉM SESSÃO À ½ NOITE, AOS SÁBADOS, NO METRO-COPACABANA

Primeiro Grande Festival FRANÇA FILMES — HOJE
COMEMORANDO SEU 10º ANIVERSARIO
HOJE PALACIO — "OS AMANTES DO TEJO" (LES AMANTS DU TAGE) — FRANÇOISE ARNOUL · DANIEL GELIN — AMANHÃ "OS AMÔRES DE UMA RAINHA"
HOJE ROXY — "OS AMANTES DO TEJO" — FRANÇOISE ARNOUL · DANIEL GELIN — AMANHÃ "OS AMÔRES DE UMA RAINHA"
HOJE MADRID — "OS AMANTES DO TEJO" — FRANÇOISE ARNOUL · DANIEL GELIN — AMANHÃ "A GRANDE PAIXÃO"
2-4-6-8-10 HORAS · PROIBIDO ATÉ 18 ANOS

A VOLTA DO FILME QUE É UM MARCO NA HISTÓRIA DO CINEMA!
2ª FEIRA
Casablanca
HUMPHREY BOGART · INGRID BERGMAN · CLAUDE RAINS · PETER LORRE · PAUL HENREID · S. GREENSTREET
DIRETOR MICHAEL CURTIZ
AZTECA · CARUSO · PAX · NACIONAL · SÃO JOSÉ · STO. AFONSO · IMPERATOR · COLISEU · SÃO PEDRO
5ª FEIRA SÃO JORGE

PHOTOFLASH
ATENÇÃO PROFISSIONAIS E AMADORES
Peça pelo Telefone 42-6823, que mando entregar
G.E. SEMPRE BRILHA MAIS
ATACADO E VAREJO
Arlindo de Oliveira Tavares
RUA ALVARO ALVIM, 21 — S/303
ED. DELTA — RIO — END. TELEG.: "ARLIDAVES"

PÚBLICO E IMPRENSA ACLAMAM O ESPETÁCULO DO REPÚBLICA!

Repetindo a opinião da crítica mundial que tem enchido páginas com as mais encomiásticas palavras a respeito do chamado "Show de Milhões", a imprensa carioca e o grande público que tem lotado diàriamente o Tetro República, à Avenida Gomes Freire não poupou elogios à performance extraordinária do elenco que Harold Steinman trouxe do Rádio City Music Hall de Nova York, o que já bastaria por si como a mais legítima das recomendações.

Tôda a crítica teatral carioca foi unânime em ressaltar o grande valor do duplo espetáculo — "Skating Vanities" e "Dancing Waters" — ressaltando a arte, a técnica, a beleza, presentes em todos os instantes e que constituem um desfilar maravilhoso de duas horas e quinze minutos, entrecortadas de emoções e instantes de encantamento inexcedível. Acrescente-se a tudo isso que "Scating Vanities", a mais deslumbrante revista sôbre patins do mundo; e "Dancing Waters" a maravilha mecânica incomparável constituem um espetáculo para tôdas as idades, encantando tanto a adultos como a crianças, numa época em que as diversões para os menores de 18 anos estão quase desaparecidas.

O República dá vesperais aos sábados e domingos às 16 horas e sessões à noite às 19,45 e 22,15. A temporada das "Skating Vanities" e "Dancing Waters" é curta, pois já há data marcada para a estréia em São Paulo

Paulistas...

(Conclusão da pág. 9)

quadra do Beco Maria Pereira, 20; juízes: Dulcete e Luís Assunção.
Grêmio do Quintino x Cultural do Encantado — na Rua Torres de Oliveira, 27; juízes: E. Barbosa e A. Gonçalves.
Mauá x Paroquial — Quadra do Madureira; Juízes: Milton Vianna e Marcos Franco.

PREPARATIVOS PARA O QUADRANGULAR INTERNACIONAL FEMININO

Visando o preparo da Seleção Brasileira que participará do Torneio Quadrangular Internacional de Basquete Feminino, a CBB marcou para a próxima terça-feira o início do treinamento das nossas estrelas. Aguarda-se a presença das seguintes jogadoras convocadas pela direção técnica da Confederação: Heloísa, Marlene, Aglaé, Marilí, Laura, Atila, Ivone, Vilma (cariocas), Heleninha, Maria Helena e Maria Aparecida (paulistas), Jane e Zilá (mineiras), Margot (gaúcha) e Neide e Ingborg (paranaenses).

Fluminense e...

(Conclusão da pág. 9)

Assim, de acordo com as informações dos Departamentos Técnicos os quadros provàvelmente aparecerão com a seguinte formação:

FLUMINENSE: Jairo; Cacá e Pinheiro, Batatais, Clovis e Bassu; Paulinho, Telê, Valdo, Valdemar e Escurinho.

AMERICA: Pompéia; Rubens e Edson; Ivan, Osvaldinho (Hélio) e Hélio (Maneco); Canário, Romeiro, Leônidas, Alarcon e Ferreira.

A SUA PRA 9 informa:

... hoje: 18,30 — Gravações; 18,45 — Folhinha do Dia; 18,50 — Audição "Oleo de Lima"; 18,55 — Correspondente "Ponto Frio"; 19,00 — Esportes pela sua PRA-9; 19,30 — A Voz do Brasil; 20,00 — Passeio Marítimo; 20,24'30" — As Últimas; 20,25 — ...; 20,30 — Show; 20,54'30" — As Últimas; 20,55 — São Coisas da Vida; 21,00 — Novela; 21,24'30" — As Últimas; 21,25 — Caminho 21; 21,30 — Show; 21,54'30" — As Últimas; 21,55 — A Cidade; 22,00 — Festival de Ritmos; 23,00 — Correspondente "Ponto Frio"; 23,05 — Gravações; 24,00 — O Mundo em sua Casa; 0,30 — Gravações; 3,00 — Programação Especial da Madrugada.

Jogos de...

(Conclusão da pág. 9)

do resultado do jogo de domingo, entre Brasil x Argentina. Os costarriquenhos estão situados no quarto pôsto, com 5 pontos perdidos.

No cotejo principal, mexicanos e chilenos estarão lutando pela primeira vitória no atual campeonato, procurando ao mesmo tempo fugir da lanterna. Os mexicanos estão com 6 pontos perdidos e os chilenos com 7 pontos no passivo.

FORMAÇÃO DAS EQUIPES

As quatro equipes para a rodada de amanhã à noite, formarão com a seguinte organização.

PERU: Felandro; Lazon e Delgado; Salas, Calderon e Heredia; Felix Castillo, Barbadillo, Morales, Mosquera e Gomes Sanchez.

COSTA RICA: Torez; Solis e Cordeiro; Castro, Esquivel e Marvin; Herrera, Monteiro (Gomes), Cuty Monge, Alvaro Murillo e Jimenez.

MEXICO: Gomes; Lopez e Bravo; Vilegas, Salazar e Portugal; Delagalla, Ligorio, Calderon, Jaso e Molina.

CHILE: Espinosa; Goiti e Ortiz; Cortez, Almeida e Cubillos; Hormazabal, Tello, Robledo, Melendez e Guilherme Diaz.

Flamengo e...

(Conclusão da pág. 9)

mente, ontem, pela manhã, individual. Quanto às suas possibilidades de poder atuar nos jogos do terceiro turno são precárias.

CONCENTRADOS

Os craques do Flamengo estão concentrados desde ontem e permanecerão na concentração até a 2a.-feira pela manhã. Hoje, também pela manhã, será completado o treinamento do quadro, com um exercício individual, e à tarde, sòmente apenas, pela manhã, será conhecida, sendo porém que a equipe deverá alinhar com a seguinte formação: Garcia; Tomires e Pavão; Servilho e Jadir, Dequinha e Jordan; Joel, Paulinho, Indio, Evaristo e Zagalo.

O VASCO

O Vasco da Gama, que ontem chegou pela manhã, de Sete Lagôas, sòmente hoje, pela manhã, 8,30, estará em São Januário para um treino individual e concentrar para o jogo com o Flamengo, amanhã.

Em princípio Augusto pretende colocar em campo a equipe que esteve excursionando, já que o técnico não pretende colocar os titulares, em face do que pretende o Vasco, nesse jôgo do Torneio Rio-São Paulo, não querendo arriscar a equipe titular.

OS QUE TREINARAM

Os jogadores que não acompanharam a delegação, por estarem contundidos, treinaram ontem, sob a direção de Pelegrino, tendo a equipe titular vencido por 2x0, contra a de suplentes. Os tentos foram marcados por Vavá e Luiz e o tempo de exercício foi de 60 minutos. Os quadros alinharam com a seguinte formação:

TITULARES — Hélio; Paulinho e Belini; Amaury, Adézio e Coronel; Pedro Bala, Valter, Vavá, Luiz e Parodi.

ASPIRANTES — Gonzalez; Pedro e Benito; Eli, Jophe e Nelson Prado; Negro, Arassagipe, Castelo, Roberto e Dodô.

A ZYR-73 — RÁDIO CLUBE DE SANTO ANDRÉ
FREQUÊNCIA DE 1.490 KLS.
Irradia para o Brasil e especialmente para a Capital Paulista e Triângulo Industrial do Est. de S. Paulo. Garante uma promoção de vendas sob maneira espetacular.
ANUNCIE NA RÁDIO CLUBE — ZYR-73
UMA ORGANIZAÇÃO OSVALDO GIMENEZ
e venda mais os seus produtos
ESTÚDIO: R. Sen. Flaques, 8 Santo André
TRANSMISSOR: Vila Prosperidade — Utinga
ESCRITÓRIO: R. Machado de Assis, 552 - Fone: 77080 - S. Paulo

MOLÉSTIAS SEXUAIS — IMPOTÊNCIA
NOS CASOS INDICADOS — CONSULTA CR$ 30,00
Tratamento pela hormonioterapia e alta frequência específica da velhice precoce da função sexual no homem e na mulher, irritabilidade, fadiga e insônia, nos casos indicados. Enfermagem a cargo de técnico e profissional diplomado.
CLÍNICA DR. SANTOS DIAS
RUA SÃO JOSÉ, 50 — 9.º andar — Conjunto 909 — TEL. 32-6230
Horário: diàriamente, das 14 às 19 horas.

BOTAFOGO
Aluga-se o apartamento n.º 906 da Rua Humaitá, 229, de frente, todo atapetado, com sancas e florões, tendo excelente sala com jardim de inverno, 2 ótimos quartos, cozinha americana com lugar para geladeira, dependências de empregada completas, área de serviço com tanque. Chaves com o zelador do edifício. Tratar telefone: 27-8036.

DIÁRIO EDUCACIONAL

"Educar é semear, renovar, vivificar"

Direção dos professôres: J. M. Leite de Vasconcelos, H. Reis e V. Zappi

COLUNA DO MESTRE

Semana do diabético

ASPECTOS DA DIETA DO DIABÉTICO

Liselotte Hoeschl Ornellas, professôra de Nutrição e Dietética da Escola Ana Neri, da U. B.

Um dos fatôres mais importantes no tratamento do diabete é a dieta e por isso mesmo constitue grande preocupação para alguns doentes. No entanto não há razão para tal preocupação pois a dieta do diabético contem todos os alimentos permitidos na alimentação comum. Apenas o açúcar puro é excluído, por ser muito concentrado, impedindo que o diabético se sirva de volume maior de frutas e vegetais que também contêm glicídios, porém em menor proporção. As quantidades permitidas diàriamente de cada alimento devem, isto sim, ser controladas de acôrdo com a insulina de que dispõe o paciente no seu organismo, ou recebe em forma injetável. O fato de dizer que as quantidades de alimentos são controladas não quer dizer que sejam escassas. O diabético recebe tantas calorias quanto um indivíduo normal de sua idade e sua dieta deve conter todos os princípios nutritivos que assegurem a saúde perfeita.

Alguns doentes imaginam que pelo fato de se terem que submeter a uma dieta, sua alimentação será monótona e insípida. Estão equivocados pois com os alimentos permitidos em sua dieta se podem preparar suculentos menus. Está hoje largamente difundido o sistema de equivalentes. Neste sistema os alimentos são classificados em 7 grupos, de acôrdo com seu valor nutritivo, dando margem a uma ampla substituição. Conhecendo o valor dos alimentos se poderão fazer combinações mesmo para confecção de pratos de sobremesa, utilisando sacarina ou sucaril para adoçar. Exemplos de preparações: sorvetes à base de frutas e creme de leite; leite de côco; leite de vaca e ovos; compotas, purés, suflês e batidas de frutas; gelatina de leite e de frutas, etc. A dieta poderá ajudar ao diabético a organizar seus cardápios e, tão saborosos serão que poderão servir para tôda a família. Na maioria das vezes, o diabético faz dieta muito mais equilibrada que qualquer indivíduo que se considera sadio, pois o diabético consome vegetais, frutas, leite, carne, ovos ou queijo, diàriamente.

O diabético esclarecido quanto às quotas que pode consumir, poderá fazer refeições em qualquer lugar: na casa de amigos, nos restaurantes, em viagens, etc. Portanto vale a pena aprender a controlar, tornando-se apto a selecionar seus alimentos de acôrdo com suas preferências e sem transgredir a prescrição médica.

Cursos extraordinários do I.S.E.B.

Três cursos extraordinários já foram programados pelo Instituto Superior de Estudos Brasileiros, órgão de altos estudos do Ministério da Educação e Cultura, para a segunda metade do presente ano letivo.

Esses cursos, que serão ministrados em seis e oito conferências, são os seguintes: "Filosofia da Ciência", pelo prof. Plínio Sussekind Rocha; "A Cibernética", pelo prof. Ernesto Luiz de Oliveira Júnior, e "Política Exterior do Brasil", pelo prof. Cleanto de Paiva Leite.

Além dêsses cursos, o ISEB cogita da realização de uma série de conferências isoladas abordando temas de alta cultura.

IV Congresso Nacional de Estudantes de Filosofia

Será realizado nesta capital, de 2 a 9 de julho próximo, o IV Congresso Nacional dos Estudantes de Filosofia, ao qual deverão comparecer delegações de tôdas as Faculdades de Filosofia do país. O temário da reunião consta de quatro partes: 1 — Problemas estudantis; 2 — Problemas do ensino; 3 — O professor e a legislação; 4 — Diversos. Os interessados já podem enviar suas teses para a Faculdade Nacional de Filosofia, Avenida Presidência Antônio Carlos, 40, 3.º andar.

Maior difusão da filosofia

Segundo informações prestadas à imprensa pelo diretor do Instituto Superior de Estudos Brasileiros, e que será o responsável por um curso de Filosofia no Brasil, a ser mantido por êsse órgão do MEC, o estudante brasileiro necessita e deseja obter um aprendizado de caráter filosófico mais profundo. O ensino dessa disciplina até bem pouco era quase desconhecido da maioria dos currículos. Ao ISEB, instituição de altos estudos, caberá a difusão da Filosofia em nosso país. O curso que o ISEB patrocinará em 1956 será dividido em duas partes: Filosofia Geral, a cargo do professor Alvaro Vieira Pinto; Filosofia no Brasil, pelo professor Roland Corbisier, diretor da Instituição.

BOLSISTAS DA PETROBRÁS — A Petrobrás instituiu quatro bôlsas de estudos destinadas a filhos de servidores das diversas unidades da emprêsa. Essas bôlsas, no valor de 25 mil cruzeiros anuais cada uma, dariam direito à frequência do Colégio Nova Friburgo, da Fundação Getúlio Vargas. Aconteceu, porém, que dos nove candidatos que se submeteram às provas de habilitação oito lograram aprovação — resultado que animou a Petrobrás a duplicar o número originariamente estabelecido para as bôlsas. Na gravura aparecem os contemplados em companhia do tenente-coronel Janary Nunes, durante a visita de agradecimento que lhe fizeram antes de seguirem para o Colégio Nova Friburgo.

TIMBAUBA DA SILVA
ADVOGADO — Criminal e perícias. Diàriamente, das 12 às 14 horas. TELEFONE: 48-3570

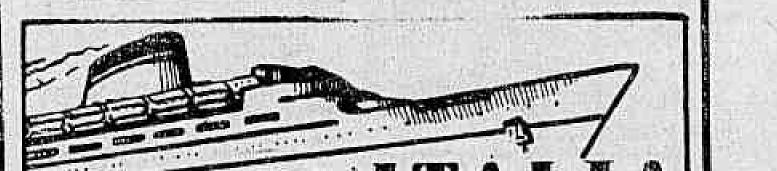
ITALIA SOCIETÀ DI NAVIGAZIONE
PROXIMAS SAIDAS
"GIULIO CESARE"
Sairá em 24 de março, às 16 horas, para:
BARCELONA, CANNES e GENOVA
"AUGUSTUS"
Sairá em 17 de abril, ao meio dia, para:
DAKAR, BARCELONA, CANNES e GENOVA
OUTRAS SAIDAS

PARA O SUL:		PARA O NORTE:
7 Abril	"AUGUSTUS"	17 Abril
21 Abril	"CONTE GRANDE"	30 Abril (*)
23 Abril	"GIULIO CESARE"	3 Maio
16 Maio	"AUGUSTUS"	26 Maio
1 Junho	"GIULIO CESARE"	10 Junho
8 Junho	"CONTE GRANDE"	17 Junho (*)
24 Junho	"AUGUSTUS"	4 Julho
11 Julho	"GIULIO CESARE"	21 Julho
25 Julho	"CONTE GRANDE"	4 Agôsto
3 Agôsto	"AUGUSTUS"	12 Agôsto

(*) Com escala em LISBOA
AGENTES GERAIS PARA O BRASIL
"ITALMAR"
S. A. Brasileira de Emprêsas Marítimas
AV. RIO BRANCO N. 52 — TEL.: 43-8860

Candidatura com restrições --

Quando tudo parecia um mar-de-rosas logo após a reunião conciliatória dos próceres do Jockey Club Brasileiro, levada a efeito quinta-feira à tarde, eis que surge uma bomba cujo efeito foi tremendo nas rodas turfistas. Os representantes da oposição ao indicarem o nome do ministro Luís Galotti para a presidência no quadriênio 1956-1960, o fizeram condicionalmente. Não poderão figurar na chapa única nenhum dos diretores eleitos para a atual administração e nem os que ocuparam cargos na administração do sr. João Borges Filho. É esta uma imposição que não será aceita pela situação, segundo ficou apurado pela nossa reportagem. Espera-se ainda uma melhor compreensão por parte da oposição a fim de que seja pacificada definitivamente a família turfística carioca.

A. G. SILVA ENTUSIASMADO:

— Depois daquele trabalho só penso em vitória!

Retificação

Em nossa edição de quarta-feira, 14 de março publicamos uma fotografia tirada por ocasião da posse do nosso companheiro Werner Buff, de São Paulo ao cargo de presidente da Associação de Cronistas de Turfe do Estado de São Paulo. A legenda, entretanto, saiu errada e atendendo ao pedido feito por pessoa interessada apressamos a retificá-la. "Compareceram ao ato representando o Jockey Club de São Paulo, o sr. Ulysses Pais de Barros secretário geral daquela sociedade e representando o Jockey Club de São Vicente o seu próprio presidente, sr. Fabio Salvador Bei". A retificação pedida é para esclarecer que o sr. Ulysses Pais de Barros é o atual secretário geral do Jockey Club de São Paulo e não da sociedade vicentina.

L'Inconnu foi a sensação dos trabalhos desta semana — Cravou 100" na milha com rara facilidade — "Êles terão que correr o que não sabem para derrotar o meu"

A. G. Silva já é um camarada animado de natureza. Rapaz que nem parece ter nascido na terra de gente meio calada. "Gegê" é agitado e gosta de movimento. Quando monta então uma barbada o garoto fica impossível. Foi por isso que nestes últimos dias, andamos de ôlho no A. G. Silva.

E não foi atôa que abordamos ontem pela manhã o bridão do Ceará.

— Esta alegria tôda, deve ser coisa de montaria boa, não rapaz? Deu uma gargalhada dêste tamanho e foi falando:

— E' isto mesmo. Monto um cavalinho que tem um trabalho de arrepiar cabelos...

CRAVOU 100" NA MILHA

— Podemos saber quem é o bicho?

— Lógico; pra que segrêdo se todo mundo já sabe? L'INCONNU, aquêle potro treinado pelo Néco, que já deu alguns shows aqui na Gávea.

— Volta então na conta o grandalhão?

— Rapaz, você nem queira saber! Meteu 100" na milha, mas de que jeito! Se o tempo já é bom em exercício normal, ainda mais da maneira como terminou, como finalizou o cavalo! Tinha sobras pra emprestar a muita gente...

QUASE «BARBADA»

— «Barbada», então?

— Quase isto. Em corrida de cavalo tudo pode acontecer. Preferi dizer que conto ganhar. O cavalo tem trabalho para isso, mas por favor não fale em «barbada» para não «secar»...

OS INIMIGOS

— Mas você não respeita alguns adversários?

A. G. Silva pede o programa emprestado ao repórter e aponta com o dedo os nomes de PRETENCIOSO e HOTSPUR e finaliza:

— Principalmente o tordilho treinado pelo Mário Mendes. Anda correndo o que não sabe.

— Milha então para ganhar do seu em menos de 100"?

— Lógico. Se êles vieram com 100" ou mesmo duas linhas menos, não vão chegar na frente do meu, não...

A.G. Silva — L'Inconnu anda querendo levantar vôo

Possibilidades para hoje

As possibilidades dos principais concorrentes às provas de hoje são as seguintes:

1.ª CARREIRA - O potro RUBIROSA fêz uma estréia quasi auspiciosa, pois ao debutar só perdeu para o Chancant. Por sua vez, o PEDRO BALA, ao estrear conseguiu segundar o Jamacuru. Entre ambos deverá ser decidida a prova inicial desta tarde. Agrada nos mais o filho de Miami, que só melhoras obteve depois dêsse compromisso, ficando o segundo para uma dupla certa. Atuará melhor o BONGIORNO, um ótimo "placé".

2.ª CARREIRA - Tem melhorado últimamente o HOSPODAR. O filho de Shah Rookh poderá agora ganhar sem nos assustar, desfazendo a má impressão dos seus últimos compromissos. Damos-lhe o nosso voto e vamos escolher o DON CARLOS para a nossa dupla, pois o pensionista de W. Sousa é muito ligeiro e, se folgar na dianteira, poderá pregar um lôgro em nosso favorito. Bom azar é o estreante MAUA'.

3.ª CARREIRA - Só melhoras obteve depois da sua estréia a potranca KUTY. Ao debutar em nossas pistas, a filha de Swallow Tais só perdeu para Cinderella, livre da qual é a competidora que se impõe. Vai fazer uma boa estréia a BORGIA. A filha de Mandello é bem indicada para a dupla, ainda mais que leva a ajuda da sua companheira BERGERE, bom terceiro de Umbria e Siciliana. Apresentou melhoras, a SERTANIA. Serve como azar.

4.ª CARREIRA - Vem de dois fáceis triunfos, o HOTSPUR, o primeiro sôbre Seu Macedo e El Bacan e o segundo sôbre Iriri e Rostoky. O filho de Shah Rookh está habilitado a prosseguir na série ininterrupta de sucessos e, nesse sentido, damos a nossa preferência. Está tinindo, o L'INCONNU. Se trabalho vale, o pensionista de Manoel de Sousa será um sério adversário do nosso eleito. A dupla é boa. O melhor azar é o ROSTOKY.

5. CARREIRA - Se tiver uma direção a contento, outro não será o ganhador desta prova, senão o BOMARSOL. O filho de Bottarsund vem de secundar o Hope Boy, derrotando o ASTRO. Mas não vamos escolher êsse filho de Barranco para a nossa dupla, e sim o ORURO, que só melhoras tem obtido depois do seu último compromisso.

6. CARREIRA - Se não mancar, o GEORGE SANDERS será um ganhador iminente. Depende, pois, dos seus doidos a sua performance desta tarde. Damos o nosso voto, condicionado a essa circunstância. Para segundo, o EL GARBOSO poderá fazer sua novamente a vitória. O filho de Winter Garden vem de derrotar sôbre Bayard Prince e Demite, que não valeu, pois correu dopado. O tertius é o MARMID.

7. CARREIRA - O PAN está no seu sombrinha de marca maior. O filho de Pantalon está de "costela". Ganha uma, para perder a outra. A "costela" agora manda a favor e vamos com ela. Em raia normal e numa distância adequada aos seus recursos, o DESCUIDO é sério rival do nosso preferido. Cuidado, porém, com o JAMEGÃO, que se folgar poderá pregar um susto.

DR. ANGELO CRUZ

Clínica Médica - Doenças Pulmonares - Radioscopia - Consultório: Rua México, 31, sala 303 - Telefone: 52-5861 - Diàriamente, das 16 horas em diante

Residência: Tel.: 27-2157

PNEUS

RECAUCHUTADORA CONTINENTAL LTDA.

RUA DAS MARRECAS 40 — TEL. 22-0547 - RIO

O 'SHOW' DE QUINTA-FEIRA

Quinta-feira última tivemos a satisfação de ver que o carioca é mesmo da boa paz e não é de briga. Atormentado pelo calor inclemente, pela falta d'água, pela dificuldade dos transportes, pela elevação cada vez mais acentuada e ininterrupta do custo da vida, o carioca procura esquecer êsses males buscando lenitivo para suas penas em qualquer espécie de divertimento. Tudo é motivo para uma piada, até os próprios insultos que, superiormente, responde com uma gargalhada sonora. Povo admirável êste! O show a que assistiram todos os que compareceram ao Hipódromo na nossa modesta reunião quintafeira foi uma demonstração cabal do bom humor da nossa gente. E como presenciamos os acontecimentos do alto da arquibancada, podemos narrar os acontecimentos de tarde. Corrido o 5º páreo, ganho a duras penas pela Sans Gêne, aquêles assobios e vaias que costumamos ouvir quando uma carreira não tem o seu desfecho normal, estrugiram de tôdas as tribunas. E' o desabafo do perdedor mal, estrugiram de tôdas as tribunas. E' a defesa para ver se consegue influir no ânimo da Comissão de Corridas e obter a desclassificação do vencedor em benefício do que termina imediatamente após jogado. Coisa rotineira do turfe que termina imediatamente após a confirmação do páreo. Baixada a bandeira vermelha o público se conforma e sai para a rua.

Um corretor de imóveis, penetra confesso da Tribuna Social, desconhecendo êsse pormenor, achou que iniciando um protesto seria acompanhado pela multidão que havia valado e conseguiria um tumulto no prado findo o qual êle surgiria como o rei da rinha, o gênio vencedor. E assim pensando, subiu à Tribuna Social e, pelos berros chamou a atenção para o seu show: «Ladrões! Vagabundos, eu não vou deixar! Essa gente conhece a voz!» Tudo isso para que a corrida fôsse anulada. E como ninguém tem coragem para gritar o roubo contínua!» E como todo o mundo se espantasse pelo inedistismo da coisa, fêz-se silêncio e o palhaço aumentou o seu tom de voz para para ver se o circo pegava fogo. O' Carneiro é carneiro mesmo e aguenta tudo e por isso que fica êste circo! Ponham-me pra fora, quero ver! Não sou sócio, não sou convidado e aqui entrei porque quis, e quero ver quem aguenta! Ponham-me pra fora, quero ver! Não sou sócio, não sou convidado e aqui entrei porque quis, e quero ver aberta!» (Exatamente o mesmo motivo por que o cachorro entra na igreja). «E vou fazer do comprei e não tinha a impressa vendida ao Jockey Club!» Foi aí que o nosso companheiro Gerson Cordeiro, presidente da ACTRJ, foi interpelá-lo, oferecendo sanções, ... conhecendo que se tratava de um jornalista em seu exercício. Tirou o seu cartão de visitas e entregou-o ao nosso companheiro. A seguir, a polícia interna do Hipódromo, identificando-o, expulsou. O fato porém havia declarado essa qualificado para o público e êle saiu sob risos, pilhérias e chacotas de todos os que o cercavam.

A estas horas o irritadiço cidadão deve estar amargando o arrependimento dessa sua impensada atitude que lhe valeu uma tremenda humilhação. Sans Gêne não podia ser desclassificada porque não prejudicou a segunda colocada La Reine. O prejuízo foi de Gineta que chegou em terceiro, e não ia ser imposta a quarta. O pelo fato de ter a pula fazê-la bi-plazer. La Reine nunca perderia a sua colocação porque não pois ela seria a dupla. Foi ela beneficiada pelo prejuízo de Gineta, que poderia ser a ganhadora.

E com respeito ao insulto coletivo à imprensa especializada, não vale a pena responder. Aliás, se o espinhoso se aconselhar a êsse bilioso apostador a que lesse os jornais desta semana, principalmente as secções turfísticas, para não se aborrecer mais ainda. E se os profissionais do Hipódromo tivessem a ganhadora em carreira sem percalços e sem prejuízo para ninguém. Será que aconselhando comigo, na corrida de quinta-feira, no Hipódromo, fez a loucura que êle fêz é porque deve estar sofrendo perturbações de mentais. Preferimos apenas pensar que com pessoas desequilibradas.

Até amanhã.

JOTABE

OVOS DE PÁSCOA

Compreem diretamente da fábrica para o consumidor pela metade do preço, são de chocolate com leite e cheios com bombons recheados de frutas. Artigo fino e de luxo. São fresquinhos e o freguês pode provar o paladar e assistir à fabricação. Temos galinhas com ninho e cochinhos de chocolate com leite e outros bichinhos. Fábrica Paulista: na Rua Miguel de Frias, 35. Tel. 48.4799. Fica no fim da Av. Presidente Vargas, adiante da Rua Machado Coelho.

O horário de hoje

A primeira prova da reunião desta tarde, no Hipódromo Brasileiro, será corrida às 14,45 horas. Os Concursos serão encerrados às 14,35 horas e os Bettings, às 16,00 horas.

NEURASTENIA SEXUAL

Depois dos notáveis trabalhos de VORONOFF não há mais dúvida sôbre a possibilidade de restauração das energias perdidas e consequentemente do vigor sexual. Chamamos, portanto, a atenção da ilustrada classe médica para a fórmula do TONOKLEN que reune modernos elementos ao combate à neurastenia sexual, vale dizer à insuficiência das funções genitais no homem e na mulher. Nas Drogarias ou pelo reembôlso. Caixa Postal 4 — Tijuca — Rio. Tel. 48-3087

Ford 38 Super-Reformado

Por motivo de viagem, vende-se um automóvel marca Ford, modêlo 38, 4 portas, 85 HP, máquina recondicionada, zero km, rádio Philco, pintura nova, estufamento novo, freios a óleo, equipadíssimo, licenciado no corrente exercício, particular, 5 pneus novos. Preço a combinar, ver e tratar na Est. Vicente Carvalho, 1159 — Tel. 30-2632, das 8 às 12, com o sr. Santos.

O Diario Carioca APONTA

	Duplas
RUBIROSA — P. BALA — BONGIORNO	14
HOSPODAR — DON CARLOS — MAUÁ	24
KUTY — BORGIA — SERTANIA	14
HOTSPUR — L'INCONNU — ROSTOKY	13
BOMARSOL — ORURO — ASTRO	12
G. SANDERS — EL GARBOSO — MARMID	24
PAN — DESCUIDO — JAMEGÃO	12

REABERTAS AS AULAS DA ESCOLA DE TRATADORES

O dr. Paulo Burlamaqui, supervisor do ensino profissional do Jockey Club Brasileiro quando pronunciava sua oração

As 18,30 horas de quarta-feira foram reabertas as aulas da Escola de Tratadores, em ato solene presidido pelo dr. Paulo Burlamaqui, supervisor do ensino profissional do Jockey Club Brasileiro, representando, ainda, o presidente dr. Mário de Azevedo Ribeiro, o que teve palavras de incitamento ao corpo técnico para o seu aperfeiçoamento profissional, bem como de um comportamento social, que lhes favoreça o sucesso na elevação do ensino e preparação dos futuros profissionais do Turfe. Em seguida, usou da palavra o dr. André Anunciação ... rim, Diretor da Escola de Tratadores, falou sôbre o movimento daquele estabelecimento de ensino e sôbre a modalidade da admissão de novos alunos, onde se inscreveram mais novecentos e três alunos ... no fim de ano ... 26 alunos.

A aula inaugural foi dada pelo professor Octavio Dupont, que, ao finalizar, agradeceu o apoio da Diretoria do Jockey Club Brasileiro, que tem dispensado para a elevação do ensino e o aprimoramento dos futuros profissionais do Turfe.

BASTIDORES do Turfe

Por: Luiz Reis

EM TEMPO DE "BE-BOP"...

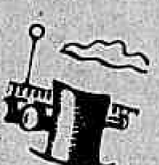

O Braule Pinto, ora o Braule... Encheu o peito e gritou da grade. Quebrou um pouco aquêle silêncio bom das quintas-feiras na Gávea. O Braule Pinto, ora o Braule — que ainda distribuiu cartão de visita e retirou-se como um «herói» de Jacaré-acanga para a Tribuna Especial, onde encheu o peito e gritou também para o povo de camisa esporte... O Braule Pinto, ora o Braule, fêz apenas o seguinte: não bancou o Comendador Ventura, o tal que pensa uma coisa e diz outra por causa das convenções sociais. O Braule bancou o Comendador por dentro e botou tudo para fora.

Só que o Braule escolheu mal o lugar. Porque nas outras tribunas há um Braule em cada assento da arquibancada. Era a mesma coisa que ser convidado para um jôgo de futebol na Tribuna de Honra do Maracanã e começar a chamar o juiz de ladrão e xingar o Starling Soares, o gordo e bonachão Starling, nosso velho conhecido de Minas. De Minas e de Belo Horizonte. De Belo Horizonte e do Salão do Bené, onde se corta cabelo apostando em renda de futebol...

O êrro do Braule foi êsse. Confundir poleiro de pato com mastro de bandeira, como diz o «Vêspa». Porque o Braule, vai ver, não é mau sujeito. Talvez um coração grande, enorme, num temperamental. Dêsse tipo que não sabe esconder nada e fala rasgado, na cara do fulano tudo que está sentindo.

O que vale é que o pessoal levou tudo na brincadeira. Na conta de pilhéria. Transformou a tragédia do apostador inconformado naquela comédia onde todos se divertiram, fizeram rodinha para ouvir o Braule. Fotografaram o Braule.

Vai ver, o Braule improvisou aquilo tudo. Fêz «be-bop». Porque um bom corretor precisa de propaganda para aumentar as vendas. E Braule, agora, está lendo nos jornais o registro da aventura.

Bom movimento, Braule... Bom movimento...

VENENOS...

— O Vivacqua avisa por nosso intermédio que hoje não há "barbada". E' que o Gabriel só aponta no oitavo páreo e como teremos apenas sete carreiras, vai deixar para domingo. Aí sim, procurem o homem, que a salvação virá. Nem que seja para a dupla...

"BARBADA"!

Se L'Inconnu continuar o que vem trabalhando, saiam da frente, porque vai ganhar e com facilidade.

Quem não acredita nisso é o Mário Mendes. Diz que o Hotspur venceu em 99" para a milha, de cada torta e vai baixar agora...

Eis uma carreira bonita! Porque além do mais ainda há Impatiens e Pretencioso, bons corredores na areia, embora menos credenciados do que L'Inconnu e Hotspur.

Nosso palpite é L'Inconnu. Tem aparência de «barbada»!

QUEBROU

Astro quebrou os relógios esta semana. Floreou a milha em 1'01", correndo com desenvoltura assombrosa.

O «Rebimba» quer se despedir com chave de ouro e leva na certa.

Basta o A. Reis regular a «train» da corrida com a cabeça, para o Astro dar uma canseira nêles.

Tomara que não chova...

E AGORA?

Bongiorno fracassou, mas tinha um ótimo exercício. Trocaram o regime do potro do bridão para o freio e o irmão de Amuleto produz mais na raia sêca.

O defensor do «Moulin Rouge» (não temos nada com êsse Stud, «seu» Ody!...) pode reabilitar-se e pagar uma boa poule.

Para quem gosta de começar apostando num azar tentador, o Bongiorno é muito bem indicado.

Blameless cravou 21" nos 360 mts.

Sol passou os 800 em 53" suave — Tejo, com Castillo, fêz 43" nos 700 — Capitânea agradou nos 360 — De Caldas desceu a reta em 36"1/5 -- Demais exercícios

Em pista de areia leve foram realizados os aprontos dos parelheiros inscritos para a reunião a ser realizada na tarde de amanhã na Gávea. Eis as marcas anotadas pela reportagem:

1.º PAREO

ZINGARA, J. Baffica, 600 em 40"
ITAPEMA, L. Diaz, 800 em 53".
FRIZA, S. Câmara, 600 em 36".
EMBOSCADA, G. Almeida, 700 em 43" 2/5.

2.º PAREO

SCIPIÃO, J. Marinho, 600 em 36" 4/5.

3.º PAREO

SOL, A. G. Silva, 800 em 53".
SEIBO, M. Henrique, 600 em 37"3/5.
KEY ROYAL, P. Labre, 700 em 44".
TEJO, E. Castillo, 700 em 43".
SOVEO, D. Silva, 600 em 36" 3/5.
QUIBORI, A. Portilho, 600 em 37" 1/5.
HILO DEORO, L. Lins, 600 em 35" 2/5.

4.º PAREO

INHANDUHY, O. Ullôa, 800 em 49".
DISCIPLINA, E. Castillo, 800 em 49".
HERCULES, L. Lins, 800 em 49"1/5.
KENNY, L. Diaz, 700 em 43" 2/5.

5.º PAREO

LYNX, L. Diaz, 800 em 49".
CELEIRO, L. Leighton, 700 em 42"

6.º PAREO

BLAMELESS, A. G. Silva, 360 em 21".
CERRILHA, P. Labre, 360 em 22"
DE CALDAS, J. Ramos, 600 em 36" 1/5.
CAPITANEA, L. Lins, 360 em 2[illegible]
3/5.
CIRCE, A. Portilho, 600 em 37"3/5
GAIUTA, J. Tinoco, 360 em 21"[illegible]

7.º PAREO

FIRST LOVE, J. Martins, 600 em 35" 4/5.
SACI, H. Lima, 600 em 35" 4/5
EL INDIO, J. Baffica, 600 em 38"[illegible]
DESERTO, N. Pereira, 600 em [illegible]
SAFO, O. Ullôa, 700 em 43" [illegible]
BAGE', G. Almeida, 600 em 40" [illegible]
FABIAN, A. Brito, 800 em 50" [illegible]
HAITI, D. Moreira, 600 em 37" [illegible]

Primeira Prova da Tríplice Coroa no GRANDE PRÊMIO OUTONO em 8 DE ABRIL DE 1956

1.º Sweepstake 1956

1º PREMIO: CR$ 10.000.000,00
2º PREMIO: CR$ 2.000.000,00
3º PREMIO: CR$ 1.000.000,00
4º PREMIO: CR$ 500.000,00
5º PREMIO: CR$ 300.000,00

TOTAL DOS PREMIOS: CR$ 28.000.000,00

JOCKEY CLUB BRASILEIRO com a cooperação de M. PENNA & COMP. LTD. (antigo concessionário da Loteria Federal) e de todos os seus agentes no País

Nossos informes para hoje

1.º Páreo — 1.000 metros — Cr$ 60.000,00, Cr$ 18.000,00 e Cr$ 9.000,00 — às 14,45 horas — Record: Blameless 60" 3/5

Animais — Jóqueis — Pêso		Possibilidades	Treinadores	Performances	Tempo
1—1 Rubirosa, P. Labre	54	Grande nome desta prova. Rival	W. Costa	2º de Chamant - Itapagé	65" -1000-AF
2—2 Bongiorno, A. Portilho	54	Tem chance na prova. Ligeiro	O. F. Reis	4º de Jamacurú - Pedro Bala	62"3/5-1000-AF
3—3 Arancina, Não Corre	52	Perdeu para tempo regular. Há fé	P. Gusso Filho	2º de Carven - Jata	61"2/5-1000-AF
4 Iaponã, E. Castillo	52	Não gostamos. Pouco pretenderá	E. Coutinho	6º de Cinderella - Kuty	64" -1000-AF
4—5 Pedro Bala, J. Marinho	54	Inimigo certo. Agradou	C. Rosa	2º de Jamacurú - Cascador	62"3/5-1000-AF
" Abduzir, M. Henrique	54	Está verde por enquanto. Cedo	C. Rosa	Estreante	—

Nossa indicação — RUBIROSA — Adversário — PEDRO BALA — Bom azar — BONGIORNO

2.º Páreo — 1.300 metros — Cr$ 60.000,00, Cr$ 18.000,00 e Cr$ 9.000,00 — às 15,10 metros — Record: Farinelli 79" 2/5

Animais — Jóqueis — Pêso		Possibilidades	Treinadores	Performances	Tempo
1—1 Ojavilo, P. Labre	55	Dos prováveis a vitória. Há fé	M. Mendonça	7º de Richmond - Arrecife	90"3/5-1400-AF
2—2 Hospodar, R. Martins	55	Poderá fazer sua a vitória. Rival	M. Mendes	6º de Rafal - Riacho	102" -1600-AL
3—3 Mauá, W. Mazalla	55	Estreante. Estão levando...	O. Lopes	Estreante	—
4 Bonari, G. Almeida	55	Não acreditamos. E' difícil	J. P. Carvalho	Estreante	—
4—5 Don Carlos, J. Portilho	55	Sabe correr melhor. Cuidado	W. T. Souza	5º de Centauro - Arrecife	101"1/5-1600-AL
" Don Luiz, F. Madalena	55	A 44 poderá ser grande surpresa	W. T. Souza	4º de Richmond - Arrecife	[illegible]-1400-AF

Nossa indicação — HOSPODAR — Adversário — DON CARLOS — Bom azar — MAUA'

3.º Páreo — 1.000 metros — Cr$ 60.000,00, Cr$ 18.000,00 e Cr$ 9.000,00 — às 15,40 horas — Record: Blameless 60" 3/5

Animais — Jóqueis — Pêso		Possibilidades	Treinadores	Performances	Tempo
1—1 Kuty, L. Lins	54	Candidato certo. Boa sua forma	C. Ferreira	2º de Cinderella - Umbria	64" -1000-AF
2—2 Siciliana, O. Ullôa	54	Esperam a sua vitória. Cuidado	M. Salles	2º de Umbria - Bergere	62" -1000-AF
3 Jalica, J. Portilho	54	Não atuou mal. Excelente poule	[illegible]	4º de Uraúna - Cloche D'or	63"4/5-1000-AF
3—4 Sertania, D. P. Silva	54	Das principais competidoras	A. Morales	3º de Uraúna - Coche D'or	63"4/5-1000-AF
5 Uga, J. Marchant	54	Estreante. Não cremos em vitória	G. Costa	Estreante	—
4—6 Bergere, G. Almeida	54	Tem ótimos exercícios. Levam fé	C. Pereira	3º de Umbria - Siciliana	62" -1000-AF
" Borgia, E. Castillo	54	Regula para mais com Bergere	C. Pereira	Estreante	—

Nossa indicação — KUTY — Adversário — BORGIA — Bom azar — SERTANIA

4.º Páreo — 1.600 metros — Cr$ 70.000,00, Cr$ 21.000,00 e Cr$ 10.500,00 — às 16,10 horas — Record: Farinelli 97" 2/5

Animais — Jóqueis — Pêso		Possibilidades	Treinadores	Performances	Tempo
1—1 Hotspur, R. Martins	55	Está em excelente forma. Perigoso	M. Mendes	1º de Iriri - Rostoky	99" -1600-AL
2—2 Rostoky, L. Lins	55	Não passou pelo Hotspur. Daí...	C. Ferreira	3º de Hotspur - Iriri	99" -1600-AL
3—3 L'Inconnú, A. G. Silva	55	Terá uma carreira ingrata. Rival	M. Souza	1º de eVntanero - Retinto	124"2/5-2000-GL
4 Pretencioso, O. Ullôa	51	Vai leve, mas mal na distância	G. Feijó	1º de Seu Macedo - Cruzador	73"4/5-1200-AL
4—5 Impatiens, J. Ramos	51	Como azarão é bem apostado	M. Salles	1º de L'Amiral - Blast	79"3/5-1300-AL
" Iriri, B. Marinho	51	Já ganhou desta gente. Cuidado	M. Salles	7º de Everglade - Disciplina	114" -1800-AL

Nossa indicação — HOTSPUR — Adversário — L'INCONNU' — Bom azar — ROSTOKY

5.º Páreo — 1.800 metros — Cr$ 60.000,00, Cr$ 18.000,00 e Cr$ 9.000,00 — às 16,40 horas — Record: Marco 112" 3/5

Animais — Jóqueis — Pêso		Possibilidades	Treinadores	Performances	Tempo
1—1 Oruro, E. Castillo	56	Com bons trabalhos êste. Gostamos	M. Salles	4º de Key Royal - Astro	100"3/5-1600-AL
2 Cardeal, J. Graça	56	Andava prometendo. Cuidado agora	C. Rosa	7º de Hilo Deoro - Bomarsol	87" -1400-AL
2—3 Bomarsol, O. Fernandes	56	Candidato certo. Em ótima forma	A. Corrêa	2º de Hope Boy - Astro	89"3/5-1400-AF
4 Guerreiro, A. Araújo	56	Poderá no final, surpreender	R. Carrapito	7º de Quimbar - Astro	102" -1600-AF
3—5 Astro, A. Reis	56	1.800 metros, muita coisa. Daí...	R. Silva	3º de Hope Boy - Bomarsol	[illegible]-1400-AF
6 Tunuyan, R. Martins	56	Eliminado pelo Outubro. Difícil	Y. Penha	4º de Outubro - First Love	102"3/5-1600-AF
4—7 Capurro, D. Moreira	56	Capaz de enfiar outra. Melhorou	G. Feijó	4º de Hope Boy - Bomarsol	[illegible]-1400-AF
8 Outubro, J. Lopes	56	O Astro lhe tira tôda chance	E. Pereira	1º de First Love - King Admiral	102"3/5-1600-AF

Nossa indicação — BOMARSOL — Adversário — ORURO — Bom azar — ASTRO

6.º Páreo — 1.500 metros — Cr$ 45.000,00, Cr$ 13.500,00 e Cr$ 6.750,00 — às 17,10 horas — Record: Jonle 92" 1/5

Animais — Jóqueis — Pêso		Possibilidades	Treinadores	Performances	Tempo
1—1 Danilo, J. Portilho	52	Sempre na promessa. Pode ganhar	J. S. Silva	2º de Demite - Herval	[illegible]
2 Bogó, Não Corre	56	Nada demonstrou. Sem chance ainda	J. Venâncio	9º de Corcel - Demite	103" -1600-AL
3 Marmid, M. Coutinho	58	Artigo de fé. Volta muito bem	E. Coutinho	7º de Utilíssima - Moleque	144" -2200-AL
2—4 El Garboso, J. Marinho	56	Ganhou e não levou. Pode ser agora	E. Pereira	1º de Bayard Prince - Demite	81"2/5-1300-AL
5 El Guapo, E. Castillo	58	Difícil a nosso ver. Só placé	Exp. Coutinho	7º de Igaratim - Danilo	101"4/5-1600-AL
6 Cartago, E. Furquim	52	Agora está na turma de cima. Daí...	W. Silva	10º de Revoltado - Bayard Prince	93"2/5-1500-AL
3—7 Herval, D. Moreno	56	Correu bem. Confirmando é rival	O. Lopes	3º de Demite - Danilo	88"4/5-1400-AL
8 Elzorro, A. Caceres	52	Não gostamos. Sempre fracassando	C. Ferreira	6º de Igaratim - Danilo	101"4/5-1600-AL
9 Blue Sky, J. Baffica	52	Não anda bem. Pouco pretenderá	F. Schneider	3º de Play Boy - Alinhado	100"[illegible]-1600-AL
4—10 Tio Pepito, P. Labre	56	Fracassou, mas levavam muita fé	B. P. Carvalho	4º de Demite - Danilo	88"4/5-1400-AL
11 Alinhado, O. Fernandes	56	Costuma mancar. E' candidato	A. Corrêa	2º de Corcel - Demite	103" -1600-AL
" G. Sanders, A. G. Silva	60	Está melhor que o companheiro	A. Corrêa	5º de El Garboso - Bayard Prince	81"2/5-1300-AL

Nossa indicação — GEORGE SANDERS — Adversário — EL GARBOSO — Bom azar — MARMID

7.º Páreo — 1.300 metros — Cr$ 45.000,00, Cr$ 13.500,00 e Cr$ 6.750,00 — às 17,40 horas — Record: Farinelli 79" 2/5

Animais — Jóqueis — Pêso		Possibilidades	Treinadores	Performances	Tempo
1—1 Mercury, D. Moreira	60	Muito pêso, mas é perigoso. Há fé	Alv. Rosa	4º de Rialto - Nordestino	[illegible]
2 Pan, A. Araújo	52	Leva boa vantagem. Cuidado	G. Feijó	4º de Comandulo - Demolidor	[illegible]
2—3 Descuido, E. Castillo	56	Será dos primeiros no disco	E. Morgado	6º de Johil - Rialto	[illegible]
4 Ibita, D. Moreno	56	Tem progredido. Excelente poule	A. Barbosa	5º de Rialto - Nordestino	[illegible]
3—5 Jamegão, J. Baffica	52	Dos prováveis a vitória. Gostamos	E. Caminha	7º de Comandulo - Demolidor	95" [illegible]
6 Zarik, M. Alves	60	Não é difícil triunfar. Gostamos	O. Lopes	7º de Divino - Quiron	82" [illegible]
4—7 Badurbin, A. Reis	50	Vai mais longe ainda. Competidora	S. Amore	1º de Saravence - Viento Norte	[illegible]
8 Fair Clever, D. Azeredo	52	Se não mancar, ganha e fácil	M. Canejo	7º de Nordestino - Comandulo	110" [illegible]
9 Papo de Anjo, J. Marinho	60	Decaindo muito. Sòmente como azar	J. Perez	3º de Quebec - Minárso	[illegible]

Nossa indicação — PAN — Adversário — DESCUIDO — Bom azar — JAMEGÃO

Fluminense e América decidem a sorte, hoje

BRAÇADAS e Remadas

Tendo por local a piscina das Laranjeiras, terá início esta tarde (15 horas) o Campeonato Carioca de Saltos Ornamentais, promovido pela Federação Metropolitana de Natação, quando nessa luta com o Vasco, o Fluminense se apresenta como favorito na conquista do título geral.

No setor masculino ainda o Vasco será um grande adversário com Mazoso, mas já no setor feminino não se pode dizer o mesmo, porquanto as tricolores têm o favoritismo absoluto, não só pelo maior número de participantes (4) como ainda apresenta essas expressões morenas que são Mary Dalva Proença e Vera Fontenele, vindas recentemente de um certame continental. Por seu turno o Vasco apenas uma única concorrente apresentará, quer nos saltos de trampolim quer nos saltos de plataforma.

HOJE: TRAMPOLIM

A abertura do certame da metrópole é destinada aos saltos de trampolim, tanto para homens como para moças.

AMANHÃ: PLATAFORMA

Amanhã, na piscina do Vasco, com início às 10 horas, terá prosseguimento o certame carioca com os saltos de plataforma também para homens e moças.

REMO

8'07" foi o tempo do "dois com" catarinense que visa a competição eliminatória para o sul-americano, num estirão dos 2.000 mts. da Lagoa Rodrigo de Freitas.

O conjunto catarinense deu uma saída normal do pontão, e dos 500 para os 1.000 mts. veio em ritmo de 31 por minuto, e daí para diante aumentou para 30, para forçar os últimos 250 mts. em 34.

CONFRONTO

Amanhã, às 8,30 horas, será realizada a competição-eliminatória dos conjuntos que vão intervir no certame continental. A primeira prova é destinada ao "dois com", sendo que às 8,50 horas haverá a prova do "double".

Paulistas e argentinos no basquete

A Seleção de São Paulo, representando o Brasil no Campeonato dos Campeões Sul-Americanos, voltará à ação hoje em Montevidéu, quando enfrentará a equipe do Ateneo da Juventude, de Buenos Aires.

Estreando auspiciosamente contra os campeões do Chile, os cestobolistas bandeirantes evidenciaram a pujança do seu conjunto, o que faz prever outra boa atuação na noite de hoje frente aos portenhos. O quinteto de São Paulo contará com Vlamir, Amaury, Pecinha, Angelim e Bombarda.

OS JOGOS DE HOJE

A FMB programou para hoje a seguinte rodada do Campeonato de 2a. Categoria: Valim x Garnier — Quadra da R. Ildefonso Penalva, 470; juizes: Mayer Mihrahy e J. Moutinho.

Atlética Carioca x Minerva — na R. Senador Soares, 61; juizes: Célio Cidade e A. Montenegro.

Jacarépaguá x A. A. Méier — na

(Conclui na 7.a página)

BRASILEIROS EM FORMA

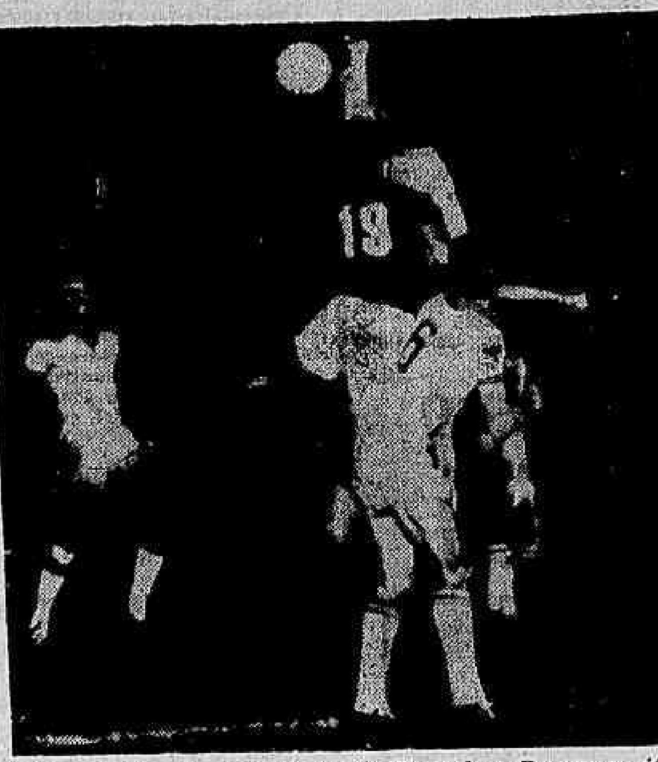

Defesa de Sérgio, custodiado por Florindo e Duarte no jôgo Brasil x México — Foto "Sport Press"

Em luta pela classificação à "Melhor de Três" - Quadros prováveis - À noite, no Maracanã -

Fluminense e América (21 horas) decidem esta noite, no Maracanã, o terceiro turno do Campeonato Carioca de Futebol de 1955. O triunfador estará classificado para disputar com o Flamengo (vencedor dos dois turnos anteriores), em "melhor de três", o título máximo daquele ano.

O prélio em apreço, não resta dúvida, se afigura como um dos mais sensacionais dos últimos tempos, devendo levar ao "maior estádio do mundo", uma das maiores assistências, como também poderá se transformar na melhor partida do presente certame.

HIPÓTESES

Além dêsses atrativos normais, o jôgo oferece ainda, como se sabe, alternativas outras, qual seja, uma nova disputa entre os dois adversários, no caso do prélio terminar empatado. Tricolores e rubros, estão na liderança, com 1 ponto perdido cada um consequência dos empates frente ao Bangu e Vasco, respectivamente.

Apenas o grêmio da Rua Campos Sales se apresenta com problemas na equipe, êsse se verifica na linha média, onde Osvaldinho poderá ceder seu pôsto a Hélio, entrando Maneco, então, na asa-média esquerda.

Por outro lado, os tricolores, entrarão como uma modificação isto é, Cacá, zagueiro efetivo, voltará a seu pôsto, saindo Lafaiete.

(Conclui na 7.a página)

Juízes escalados

Fluminense e América (hoje): Juiz, Frederico Lopes; bandeirinhas, Gualter Teixeira Portela e Jorge Lemos.

Bangu e Bonsucesso (preliminar): Juiz, Gualter Gama de Castro; bandeirinhas, Sebastião Alcântara e Lino Teixeira.

Flamengo e Vasco (amanhã): Juiz, Charles Williams; bandeirinhas, Eunápio de Queiroz e José Monteiro.

POMPÉIA ESTÁ EM FORMA

O goleiro do América espera fazer, hoje à noite, uma uma excelente exibição

Prontos os brasileiros para a peleja decisiva

Cancelado o conjunto — Mantido o quadro que vem obtendo sucesso — Modificações entre os argentinos

MÉXICO CITY, 16 (De Fernando Carlos, da Sport Press) — Os brasileiros deveriam realizar na tarde de hoje um treino coletivo, encerrando os preparativos para o jôgo de decisão do II Campeonato Pan-Americano de Futebol, domingo, contra a Argentina.

Entretanto, decidiu o treinador Francisco Duarte Junior, cancelar o exercício coletivo, efetuando apenas individual e bate-bola, preferindo, desta maneira, dar maior descanso aos jogadores.

SERÁ MANTIDA A EQUIPE

Todos os jogadores que enfrentaram a Costa Rica estiveram em ação no individual e bate-bola, inclusive Enio Rodrigues, que assegurou a sua presença no choque decisivo. Ao que tudo indica, o goleiro titular Sérgio, não poderá ainda reaparecer e constitui a única dúvida do técnico Teté para a escalação da equipe. Recuperando-se, em tempo, Sérgio guarnecerá o arco da seleção nacional.

Desta forma teremos os brasileiros com Sérgio ou Valdir; Florindo e Oreco; Enio Rodrigues, Odorico e Duarte; Luizinho, Bodinho, Larry, Enio Andrade e Chinezinho.

MODIFICADOS OS ARGENTINOS

CIDADE DO MÉXICO, 16 (De Fernando Carlos, da Sport Press) — Em consequência da suspensão de quatro dos seus jogadores, os argentinos apresentar-se-ão com sua equipe modificada para a peleja decisiva de domingo com os brasileiros. Os portenhos realizaram hoje rápido ensaio, colocando um ponto final em seus preparativos para o sensacional choque. O treinador Guilherme Stabile, sòmente domingo, pela manhã, dará a conhecer a formação da equipe. Todavia, sabe-se que Guidi, Cardoso, Yudica e Sivori poderão ser os substitutos de Mouriño, Vairo, Cuchiaroni e Maschio. O veterano Mendes também está cotado para atuar na meia-direita.

A provável formação dos argentinos será a seguinte: Domingues; Figueiras e Cardoso; Daponte, Guidi e Sivo; Corbata, Lugo ou Mendes, Loiacomo, Sivori e Yudica.

JUIZ CHILENO

CIDADE DO MÉXICO, 16 (de Fernando Carlos, da Sport Press) — A partida decisiva do II Campeonato Pan-Americano de Futebol, entre as seleções do Brasil e da Argentina, programada para domingo, será dirigida pelo juiz chileno, Cláudio Vicunha. Os seus auxiliares ainda não foram indicados, mas deverão ser Alfaro e Ubuerbo.

Impossível o prélio com a seleção nacional

MÉXICO, 16 (De Fernando Carlos, da Sport Press) — Segundo apurou a reportagem é pensamento dos chefes da delegação brasileira apresentar desculpas aos dirigentes da CBD pela não participação no treino que estava programado para a volta dos mesmos, quando da passagem pelo Rio de Janeiro. A causa disso é a contusão de vários jogadores, o que já fêz com que fossem recusados vários convites para pelejas em países da América Central e na cidade mexicana de Guadalajara. Por outro lado sabe-se que também os clubes cujos jogadores vestem a camisa do selecionado brasileiro neste II Campeonato Panamericano de Futebol desejam seus "palyers" de volta a fim de poderem realizar excursões. Também o convite da Federação Mineira deverá ser recusado pelos mesmos motivos.

OS "LOUCOS DO VOLANTE"

Enquanto os automobilistas cariocas, os que estão habituados a competir e os que somente torcem, acompanham vivamente interessados os preparativos para o Torneio Internacional de "Stock-Cars", cujo início está definitivamente marcado para a noite do dia 20, um volante português foi mais longe. E' êle Joaqjuim Ribeiro Sampaio, já treinado em alguns desastres, e que veio a público desafiar o vencedor do torneio. Seja êle quem for, o campeoníssimo Gil Delamare, o duríssimo William Camus ou o pequenino Robert Lamy, Sampaio quer enfrentá-los num vale tudo, com bôlsa ao vencedor, na mesma pista do torneio, a do Fluminense. Na gravura, um dos carros dos "loucos do volante".

PEROLAS CULTIVADAS LEGITIMAS

Colares de Perolas e Pérolas soltas, grande sortimento importação direta, a preços baratos Av. Rio Branco 173 - 4.º and.

"BOA SORTE" DIZ SCHMITTÃO

Francisco Schmidt, o remador catarinense do "dois com", quando falava ao repórter

"De qualquer forma o Brasil estará bem no "dois com"

"Tenho a certeza de que faremos uma grande prova, na manhã de domingo, na Lagoa. Nós, eu e meu companheiro de barco, o Edison estamos confiantes que havemos de fazer boa luta. Não decepcionaremos a confiança depositada no "dois com" de Santa Catarina". Disse ao repórter, na noite de ontem o remador catarinense Francisco Schmitt.

CONFRONTO

Temos pelo 'dois com' capixaba o maior respeito, é um conjunto de grande envergadura várias vêzes campeão nacional, continental, participante de olimpiadas, tem êsse conjunto um valor excepcional, e sempre tivemos vontade de medir fôrças com Harry e Arruela. Quando do certame nacional (último) nos preparamos para enfrentá-los, todavia impossibilitado por doença o conjunto não pode intervir no Campeonato. Agora quando nos preparamos para o certame sul-americano, vamos ter a oportunidade de um confronto na competição-eliminatória que apontará o 'dois com' representante do Brasil. Os rapazes capixabas são grandes remadores, e o seu conjunto tem fama, renome, mas tudo isso pesamos e o nosso desejo é de lutar. Há de vencer o melhor, sem dúvida.

BOM

'De qualquer forma, podemos dizer que o 'dois com' do Brasil está num bom índice técnico.

Qualquer um, quer seja o capixaba ou o nôsso, pois uma guarnição que faz abaixo de 8'10" está no 'páreo' no Campeonato Sul-Americano. Todavia o que temos a dizer, de público, é desejar boa sorte aos remadores capixabas, nossos adversários de domingo, que vença o melhor na raia da Lagoa'.

COMISSÃO FEDERAL DE ABASTECIMENTO E PREÇOS

EDITAL

Faz saber a COFAP, a quem interessar, que dispõe de milho, ao preço de Cr$ 260,00, o saco, e que êsse milho está à disposição de criadores, cooperativas e consumidores em geral.

O Departamento de Abastecimento da COFAP, situado no 2.º andar do Edifício da A.B.I., dará aos interessados as informações que lhe forem pedidas sôbre a maneira pela qual poderá ser feita a aquisição do referido cereal.

OSVALDO FORTUNATO DE BEM

Chefe do Gabinete da Presidência

ATIVIDADES de hoje

Futebol

Campeonato Carioca — 1a. Divisão de Profissionais — 3º turno: América x Fluminense — no Maracanã — às 21 horas.

Esgrima

Abertura da Temporada Oficial — no Fluminense — às 15 horas.

Saltos

Campeonato promovido pela FMN — na piscina do Fluminense — às 15 horas.

Tênis

Inaguração da quadra da A. A. Grajaú — na Rua Professor Valadares — às 15 horas.

Basquete

Quinta rodada do Campeonato da 2a. Categoria — nas quadras da A. A. Carioca, Valim, Jacarepaguá, Quintino e Madureira — às 20 horas. — Campeonato dos Campeões Sul-Americanos — em Montevidéu: São Paulo x Ateneo, de Buenos Aires.

Volei

Torneio Início de Juvenis — no Ginásio do Fluminense — às 15 horas.

AMANHA

Futebol

Campeonato Carioca — 1a. Divisão de Profissionais — 3º turno: Flamengo x Vasco — no Maracanã — às 15,15 horas.

Basquete

Inauguração da iluminação da quadra do Madureira — às 20 hs.

Hipismo

Abertura da Temporada Oficial — na pista da Sociedade Hípica Brasileira — às 15 horas.

Peteca Americana

Competição no Ginásio do América — às 9 horas.

Saltos

Competição Oficial da FMN — na piscina do Vasco — às 10 horas.

Relação oficial dos craques convocados

Apresentação dia 21 — Dia 3 o embarque para a Europa — Outros fatos

10 jogadores do Rio, 9 de São Paulo e 3 do Rio Grande do Sul, foram selecionados pelo técnico Flavio Costa, para comporem o "scratch" brasileiro que se exibirá na Europa. A apresentação está fixada para o dia 21 do corrente, onde pela manhã, já haverá um exercício de conjunto, às 9 horas, no campo do Vasco.

Dia 22, individual; dia 23, conjunto; dia 24, viagem a Belo Horizonte; dia 26, jogo-treino com o Atlético ou seleção local; dia 26, regresso; dia 27, individual; dia 28, jôgo com a seleção gaucha, à noite, no Maracanã; dia 29, repouso; dia 30, viagem para Recife; dia 1.º, jôgo em Recife; dia 3, viagem para Europa.

OS CONVOCADOS

Gilmar, Cabeção, Djalma Santos, Paulinho De Sordi, Pavão, Odorico, Zózimo, Dequinha, Roberto, Nilton Santos, Oreco, Maurinho, Sabará, Valter, Alvaro, Del Vecchio, Larry, Didi, Evaristo, Escurinho e Canhoteiro. Médico: Amilcar Giffoni. Massagista: Mário Américo.

JOGADORES FLA-FLU

Os craques pertencentes aos clubes que estão disputando o terceiro turno (no caso Flamengo e Fluminense) não se apresentarão imediatamente, podendo haver um retrocesso desde que o certame seja decidido em "melhor de três".

COMO FORAM SELECIONADOS

Falando à imprensa credenciada na CBD o preparador Flávio Costa, esclareceu que para a convocação dos 22 "players" se valeu da cooperação do técnico Brandão, que aconselhou os jogadres paulistas. Sôbre os três gaúchos acrescentou que já os conhecia de perto, não tendo necessidade de maiores entendimentos com mentores riograndenses.

Hoje em Uberlândia o Botafogo

BELO HORIZONTE, 16 (Sport Press) — **Prosseguindo sua série de jogos amistosos pelo interior de Minas Gerais, o Botafogo, do Rio de Janeiro, apresentar-se-á na tarde de amanhã na cidade de Uberlândia, enfrentando o Uberlândia F. C.**

Os alvinegros guanabarinos já conseguiram duas vitórias, quarta-feira última sôbre o América, em Belo Horizonte, pela contagem de 2x1, e na noite de ontem, em Uberaba, por 5x1. A exibição do Botafogo em Uberlândia está sendo aguardada com desusado interêsse pelos torcedores locais, esperando-se uma arrecadação superior a 150 mil cruzeiros.

O treinador Zezé Moreira manterá o mesmo quadro que atuou em Uberaba, contando com Amaurí; Domício e Nilton Santos; Orlando Maia, Pampolini e Juvenal; Garrincha, Didi, Alarcon, Gato e Neivaldo.

Os jogadores Pereyra Natero e Rodrigues não estão integrando a embaixada alvinegra.

DOMINGO EM ARAGUARI

Na tarde de domingo, o Botafogo exibir-se-á na cidade de Araguari, contra o selecionado local, encerrando sua rápida temporada têrça-feira, dia 20, em Belo Horizonte, enfrentando o Atlético.

Federação Metropolitana de Pugilismo

A Federação Metropolitana de Pugilismo convida os desportistas em geral, para comparecer ao desembarque do campeão mundial Rocky Marciano, que deverá chegar a esta capital procedente de São Paulo na próxima segunda-feira dia 19 do corrente, no Aeroporto Santos Dumont, pelo avião da VASP, que deverá sair da capital paulista às 9,30 horas.

Sarará iria para o Monterrey

MEXICO CITY, 16 (De Fernando Carlos, da Sport Press) — Vários foram os jogadores brasileiros mesmo os que não são titulares, a despertar o interêsse de clubes mexicanos pelo seu concurso, devido às grandes atuações nos treinos e pelejas em que tomaram parte. Dentre esses o que parece ter sua situação pràticamente acertada é o médio Sabara, cujas negociações com o clube Monterrey, da cidade do mesmo nome estão nas fases finais.

PARA O AMÉRICA, MARTIM É VASCO

Conformados os dirigentes de Campos Sales — Mas o treinador continua negando —

Para o América Martim Francisco já é do Vasco da Gama. Não é mais novidade, para os dirigentes rubros, que inclusive acreditam que a sua saida não venha influir psicologicamente, no quadro.

Martim Francisco nega, peremptoriamente que esteja mantendo contactos com o Vasco. Nega também, qualquer atitude, sem primeiro, esperar a decisão do América a quem já fez uma contra-proposta.

A PALAVRA DE MARTIM

O próprio Martin, falando há tempos à reportagem do DC, disse que pediu ao presidente do América, que esperasse o término do campeonato, para então tratarem do assunto renovação. Disse, também, que de agora para o futuro agiria como profissional, coisa que até então, não havia feito.

Acrescentou em seguida, que de qualquer forma, dirigiria a equipe do América até que findasse o campeonato (incluindo a de 'melhor de três'.

JA' NO VASCO

Entretanto as notícias, ontem publicadas, confirmam o seu entendimento com o Vasco da Gama e sua assinatura, na segunda-feira. Até a delegação, do Vasco, que excursionará à Europa. Já foi constituída, tendo os jogadores sido selecionads por Martim Francisco.

Jogos de hoje no "Pan"

MEXICO CITY, 16 (De Fernando Carlos, da SPORT PRESS) — Será desenrolada na noite de amanhã, no Estádio da Cidade Universitária, a penultima rodada do II Campeonato Pan-Americano de Futebol. Dois jogos serão disputados. Na preliminar, defrontar-se-ão Peru x Costa Rica e no cotejo do fundo, estarão empenhados, México x Chile.

Os peruanos, com 4 pontos perdidos, estarão defendendo a terceira colocação do certame, ou possívelmente o segundo lugar, dependendo

(Conclui na 7.a página)

Flamengo e Vasco preparados para o "clássico"

Paulinho treinou ontem, muito bem por sinal, na equipe titular do Flamengo. Tomires, por ter extraido dois dentes, não participou do exercício, devendo ser o único problema da equipe. Seu substituto será Servilho, caso de positive seu afastamento.

O ponto alto do exercício coletivo de ontem, foi a linha média, que se exercitou de forma elogiável, durante os 90 minutos que durou o ensaio e que apresentou o resultado de 3x0, em favor da equipe titular, com goals de Paulinho, Indio e Evaristo.

AS EQUIPES

As duas equipes, no treino de ontem, alinharam com a seguinte formação:

TITULARES: Anibal (Arí); Servilho e Pavão; Jadir, Dequinha e Jordan; Joel, Paulinho, Indio, Evaristo e Zagalo.

ASPIRANTES: Chamorro; Leoni e Jorge David; Rubens Cortês, Milton e Osní; Bororó, Duca, Henrique, Dida e Babá.

RUBENS

O meia Rubens, treinou intensa-

(Conclui na 7.a página)

As orelhas ARDEM

O sr. Flávio Rodrigues da Costa deu, ontem, uma longa entrevista ao vespertino "A Noite" (leia-se: tremelicante fase Hélio Fernandes). O que disse Flávio Rodrigues da Costa? Explicou o inexpresivo papel do Vasco da Gama no campeonato carioca? Explicou aquelas escalações malucas de Beto e etc.? Contou que está cansado de ser técnico que, muito naturalmente, se sente superado? Não! Flávio Rodrigues da Costa aponta dois males fundamentais do futebol brasileiro. Para êle, dois grandes males derrotam o nosso futebol. Como? Quais? São: os cartolas e os cronistas esportivos! Então, ontem, eu fiquei sabendo que os cartolas e os cronistas esportivos perderam em 1950 a "Copa do Mundo". Os cartolas e os cronistas esportivos tinham um contrato com o Flamengo e antes de terminá-lo, os cartolas e os cronistas esportivos se passaram para o Vasco da Gama recebendo adiantado 300 mil cruzeiros. Ontem foi que eu mesmo expliquei para mim que os cartolas e os cronistas esportivos perderam para os paraguaios naquele Sul-Americano aqui em S. Januário e, assim, evitaram que o Brasil levantasse o título invicto. Os cartolas, para Flávio, são todos. Os cronistas são todos, com a inevitável exceção de sua cumpinxada: José Maria Scassa, Antônio Cordeiro, Ricardo Serran, Geraldo Romualdo da Silva e Oduvaldo Cozzil Eu, desde ontem, me sinto culpadíssimo pelo fracasso do Vasco em 1955! Eu, o Araújo Neto, o Armando Nogueira, o Valter Mesquita, o Deodato Maia, o Milton Pinheiro, o Albert Laurence fizemos uma série de burradas no time do Vasco! Bem, o resto é castigo!

O CANDIDATO

E tem também aquêle cidadão da República da Praia do Pinto que entra pela redação e me esfrega na cara um jornal matutino, dizendo: "Veja isto aqui, seu Super, num tá errado?". Leio o jornal. A manchete é larga, vai de ponta a ponta e tem letras enormes: "NEGRÃO, PARA A PREFEITURA". Levanto a cabeça. Pergunto o que é que está errado. E o cidadão praia-do-pintano: "Negrão não era pra Presidente da República?" Dou um sorriso e digo que não. Que estão falando mesmo no doutor Negrão para a Prefeitura. Que a Presidência da República já está ocupada pelo doutor Juscelino. Então o cidadão da Praia do Pinto grita na minha cara: "...não é isso, seu Super, quando eu vi falá em NEGRÃO pensei que fôsse pra Presidência da Repúbrica da Praia do Pintu... Num é pra lá?...". (Pequena piada reproduzida por ter saído com incorreções).

OPINIÃO

Everardo (xará) Lopes tem uma idéia muito interessante sôbre o presente Campeonato Carioca de Futebol. Pois Everardo (xará) Lopes me afirma, com aquela voz grossa que o caracteriza, que o Campeonato Carioca de Futebol presente é o chamado "Campeonato Rio, 40 graus". Acho que Everardo (xará) Lopes, the king of the trocadilhos vai cometer algum. Mas êle diz que não. Então eu pergunto a razão por que êle considera o campeonato Rio, 40 graus. Everardo (xará) Lopes passa a mão de leve pela cabeça e me diz: "E' um campeonato que a gente já esperou tanto, mas tanto, mesmo...". E firme: "...que quando êle vier a gente já tá chateado...".

O QUE SE DIZ...

...QUE além das luvas, além do ordenado, o Vasco da Gama dará a Martim Francisco um apartamento (Copacabana) para êle morar... ...QUE Flávio jurou aos íntimos que não pedirá rescisão de seu contrato no Vasco da Gama... ...QUE a rescisão, proposta pelo Vasco, custará uma fortuna... ...QUE o pior nessas eleições do Vasco, para Flávio, é que êle não ficaria qualquer que fôsse o resultado... ...QUE segundo se afirma na República da Praia do Pinto o único objetivo do Vasco no domingo, contra o Flamengo, é evitar que o Flamengo seja tricampeão... ...QUE, portanto, só resta quebrar mesmo... ...QUE, agora, Eli e Mirim fazem falta...

EXTRAÇÕES SEM DOR

De sr. José Araújo: "O Vasco está dando sôpa ao Flamengo". Quá, quá, quáaaaaa... Zezinho, Zezinho, não diga bobagens... — José Brígido está zangado. Zé tirou férias e voltou por conta. Ontem êle escrevia: "Sem disciplina não pode haver ordem". Vivaaaaa! Ontem eu quase morro de rir quando li o José Maria Scassa. José Maria quer arranjar um emprêgo para seu amigo Flávio Costa. Então sugere à CBD a criação de um lugar: "coach" permanente. Diz que é necessário! Assim é que se arranja emprêgo!

NOTÍCIA

A moça de óculos me telefonou assustada: "Querido! E' verdade que você levou um golpe?". Respondi: "Levei, sim...". E acrescentei: "Eu tava fazendo a barba, quando corri pelo rosto sem querer e tirei um lápo!...".

SUPER XX

MAGESSI ACEITOU CONVITE DE DURSO

O vereador Couto de Sousa foi o intermediário — Dossier para o Chefe de Polícia — 300 policiais sem fazer nada enquanto a cidade está entregue aos ladrões e assaltantes

O major e vereador Couto de Sousa combinou, ontem, com o general Magessi Pereira, Chefe de Polícia, o seu encontro com o ex-banqueiro do jôgo do bicho, e atual vereador Francisco Durso, para que os dois acertem uma visita as principais casas de jôgo do bicho, e assim verifique que o jôgo é livre em tôda a cidade.

O general aceitou o convite e está sòmente esperando pelo encontro com o vereador, o que deverá se dar nos primeiros dias da próxima semana.

INFORMAÇÕES MELHORES

Ao saber que o sr. Francisco Durso era um ex-contraventor e que queria mostrar que as autoridades da D.C.D. apenas perseguem os bicheiros que não estão em suas graças, o Chefe de Polícia disse ao major Couto de Sousa que "assim as informações serão melhores".

O vereador Francisco Durso está preparando um "dossier" para apresentar ao Chefe de Polícia no qual relatará a lama em que alguns policiais estão metidos.

Em tôdas as camadas sociais, repercutiu favoravelmente a campanha que está sendo realizada pelo D.C., uma vez que estão lotados para a Delegacia de Costumes e Diversões, cêrca de 300 policiais, que nada fazem para combater os contraventores, e que por esta forma prejudicam o policiamento da cidade, pois estão desviados para fins bem diversos daqueles porque foram admitidos aos quadros do Departamento Federal de Segurança Pública.

MOVIMENTADA A DCD

Durante todo o dia de ontem a Delegacia de Costumes apresentou-se movimentada, pois todos os policiais ali lotados resolveram comparecer em massa.

Não há serviços para todos, e o prédio pequeno e exíguo ficou lotado.

VIVIA NO MATO

Esta é a menina que apareceu nas matas da Tijuca, e que apesar dos esforços do comissário do 17.º DP não conseguiu falar uma só palavra, e assim revelar o mistério que envolve a sua vida

Um caso inédito

Magra e esfomeada a menina surgiu das matas da Tijuca

Tomou das mãos de um trabalhador a marmita — Levada para a Delegacia de Menores — Sem falar a menina olha a todos querendo comunicar o que está sentindo

Saindo do meio da mata da Tijuca, com os olhos vivos e esbugalhados, uma menina de dez anos presumíveis, acercou-se silenciosamente do operário Crispim Teles Meneses, e num salto avançou para a marmita que o trabalhador tinha em seu colo, e, àvidamente, com as mãos finas e esqueléticas, levou todo o seu conteúdo à bôca, saciando a fome (em parte) que a estava matando aos poucos.

Surprêso, compadecido e perplexo, o trabalhador deixou que a menina selvagem, esvaziasse a sua marmita, numa cena comovedora, que só terminou, quando Crispim pegando pela mão suja de comida, a conduziu ao Posto Policial do Alto da Boa Vista. A marmita Crispim abandonou em cima de uma pedra, tal foi a sua emoção.

UM SUSTO NA FLORESTA

— Seu guarda, eu encontrei esta menina por aí. Eu tinha aberto a minha marmita — conta o trabalhador — e já começava a comer quando a menina apareceu. Veio como um relâmpago sôbre a comida e a deixei servir-se. Acredito, porém, que era pouco, pois quase engoliu tudo de uma vez. Já lhe perguntei quem é, de onde veio, mas a pobrezinha não fala. Só olha para a gente, com êsse olhar triste... Seu guarda, vamos tomar uma providência? — E com estas palavras Crispim Teles Menezes, empregado da granja de propriedade do sr. Carlos Gonçalves, situada à Estrada das Furnas, 805, relatou ao guarda de serviço no Posto do Alto da Boa Vista o encontro com a menina selvagem.

Comovido, o guarda olhava para a menina de corpo esquelético. Compadecido, ràpidamente resolveu levar os dois para o 17º D. P. a fim de dar ciência ao comissário Nelson Macedo do acontecido e arranjar socorro para a menina.

NÃO FALA

A menina não fala, não emite um único som, embora os seus olhos demonstrem que deseja contar alguma coisa. Seu semblante é de tristeza e às vêzes quando vê alguma coisa que lhe agrada, sorri, mas logo volta a ficar triste.

Um trapo cobria o corpo imundo da menina, quando esta chegou à presença do comissário Macedo, que tentou identificá-la, mas sem sucesso, pois a menina não fala, movendo apenas os olhos de um lado para o outro, ouve, porém, com nitidez o que se fala.

Diante da impossibilidade de uma qualquer providência policial, o comissário, procurou arranjar um hospital para medicar e alimentar a menor. No Hospital Jesus não havia condições para ela, e o comissário não teve outra alternativa senão de encaminhá-la à Delegacia de Menores. Nenhum hospital a quis aceitar.

EMUDECEU NA MATA

Acredita o comissário que a menina não seja muda, e que na escuridão da floresta, abandonada e alucinada, tenha perdido a voz, após gritar várias vezes.

A menina apareceu num lugar em que a mata é espessa, na Estrada das Furnas. Quanto tempo está sem comer, e perambulando pela floresta não se tem idéia, mas tudo indica que há mais de quinze dias está por ali. Seu corpinho franzino, nada mais tem que a pele cobrindo os ossos.

O comissário Macedo está averiguando a origem da menina, a fim de identificar a sua família. Há possibilidades da menina ter sido abandonada por alguém, que dela queria livrar-se, uma vez que no 17.º D. P. não há queixa de menina (parda) desaparecida naquela jurisdição.

Tempestade de neve em Nova York

NOVA YORK, 16 (AFP) - Uma forte tempestade de neve abateu-se esta manhã sôbre as regiões Nordeste dos Estados Unidos e causou a morte de, pelo menos, duas pessoas.

Em Nova York, a nevada reduziu consideràvelmente a visibilidade e retardou a partida do navio francês "Ile de France" a cujo bordo se encontra o príncipe Rainier, de regresso a Mônaco.

Várias partidas de aviões foram retardadas ou anuladas.

Os serviços meteorológicos predizem que a camada de neve atingirá de 7 a 12 centímetros, nos arredores da cidade.

Identificado o jovem assassinado na Estação de Triagem

William Batista da Costa (16 anos, conhecido por Zezé) é a identidade do rapaz encontrado morto, na madrugada de anteontem, na Estação de Triagem, e que tudo indica tenha sido morto por assaltantes.

A autópsia, no entanto, revelou que a "causa mortis" foi fratura cominativa exposta do crânio e esmagamento do membro superior esquerdo, resultante do atropelamento por trem.

SERIA VINGANÇA

William (Rua Capitão Gouveia, 251, Pavuna) no sábado de carnaval, esteve prêso na Delegacia de S. João de Meriti por haver assaltado a "Casa Dois Primos", tendo como cúmplice Jair Cristovão de Oliveira.

Mediante a promessa de denunciar os ladrões, William foi posto em liberdade no dia 20 de fevereiro, e por essa razão a polícia do Estado do Rio acredita no assassinato de forma bárbara.

SERIA JOGO

Por outro lado os policiais têm também uma outra hipótese de que William tenha sido assassinado por um dos de jôgo embora a hipótese de acidente seja viável uma vez que as marcas que tem em seu corpo, foram feitas pelo trem.

Uma mancha de sangue, em um poste da estação, é a principal do caso, pois William poderia ter sido agredido e ao bater com a cabeça no poste (abrindo-a) perdera os sentidos. Ao recobrá-los, porém, procurando fugir dali, foi colhido na linha do trem sendo então colhido por uma composição.

Outras investigações estão sendo realizadas.

MORREU O DONO DA BUATE

Manuel Masseti

BARRA MANSA, 16 (Especial para o D.C.) — Cêrca das 20,30 horas de ontem, faleceu no Hospital da Cia. Siderúrgica Nacional, em Volta Redonda, o proprietário da buate Continental, Manuel Masseti, o "Goiaba", que ali se encontrava entre a vida e a morte há vários dias.

Masseti foi encontrado quase morto à porta da sua buate, (conhecida por Anisio), situada no km 104, da Rodovia Presidente Dutra.

'Nunca pertenceram a banca de jornais mais antiga do Pedregulho'

A senhora Ana R. Alves, proprietária da banca de jornais localizada no Largo do Pedregulho, a propósito de uma nota publicada pelo DC há dias, esclareceu que "os senhores David Palermo e Wilson Damião da Silva nunca pertenceram a mais antiga banca de jornais daquela localidade, e ùnicamente, vendem jornais, expondo-os no chão".

"Quanto a êles terem sido presos nada tenho a ver com isso. E' assunto da polícia, em que não devo meter-me", — diz ainda a sra. Ana R. Alves, na carta que nos enviou.

A INTEGRA DA CARTA

E' o seguinte o texto da carta enviada pela proprietária da banca de jornais do Pedregulho:

"No jornal que V. S. dirige, foi publicado no dia 11, sob o título "A Polícia Política Persegue Jornaleiros, Prejudicando Jornais", uma notícia que não corresponde à verdade. Os srs. David Palermo e Wilson Damião da Silva não pertencem a mais antiga banca de jornais do Largo do Pedregulho, pois que alí nunca existiu banca. O que êsses senhores, a mando do seu sócio ou patrão sr. Pedro Magdalena, sempre fizeram lesando o fisco, ol colocarem os jornais no chão, o que não é permitido pelas posturas municipais.

— Não é verdade que o sr. Mário Roffé, funcionário de "A Noite" há 19 anos, tenha instalado nesse local (Largo do Pedregulho) uma banca de jornais. A única e pioneira banca que alí existe, pertence à signatária desta e está devidamente legalizada como pode ser verificado pelo Diário Oficial de 1.o de setembro de 1955, sob o Processo n.º 5.706.547/55.

NAO HA OUTRA BANCA

— Se alí já existisse qualquer banca licenciada ou autorizada, não teria a Repartição competente (F.D.F.) permitido a instalação da banca que alí possuo.

— E' do meu conhecimento que antes e depois de alí instalar a banca, por diversas vêzes o "rapa" carregou os jornais e revistas que os aludidos senhores instigados por seu sócio ou patrão, sr. Pedro Magdalena, insistindo em colocar no "chão" fôra da lei portanto.

NADA TENHO COM A POLICIA

— Não é verdade que os mesmos senhores seu patrão e sócio estejam sendo prejudicados, uma vez que não lhes é vedado a venda de jornais nas ruas, bondes ou lugares licenciados. O que não é permitido é que os mesmos senhores ou seus empregados se coloquem em pé parados, e geralmente em número de 3 num verdadeiro cêrco, acintoso e ameaçadoramente só porque sou brasileira e cumpri as leis de meu país estabelecendo-me munida da respectiva licença da Prefeitura, o que o sr. Pedro Magdalena, italiano, seus empregados ou sócios, nunca procuraram fazer, em flagrante desrespeito às leis do país em que vivem. Esta é que é a verdade.

Quanto ao terem sido presos nada tenho a ver com isso. E' assunto da Polícia, em que não devo meter-me.

Respeitosamente, (a) Ana R. Alves".

A Polícia Especial evita choque de militares e guardas

Choques da Polícia Especial, da Polícia do Exército, Marinha e Aeronáutica na iminência de um novo tiroteio entre guardas-civis e militares, na zona do meretrício durante tôda à noite patrulharam aquêle local, a fim de evitar novos distúrbios.

Marinheiros e soldados foram afastados dali, não tendo havido, ontem, qualquer perturbação da ordem, ao contrário do que vinha acontecendo nos últimos dias, com tiroteios e correrias naquele local.

Explodiram as galerias subterrâneas da Light em Copacabana

Duas galerias subterrâneas da Light, localizadas na Rua Fernando Mendes, em Copacabana, explodiram na madrugada de ontem, provocando pânico entre as famílias residentes nas proximidades.

A explosão ocorreu cêrca das 2 horas da madrugada, apavorando os moradores dos Edifícios "Brasil" e "Egito", bem como os hóspedes do Hotel Excelsior.

FORAM PARA O AR

Os dois tampões da galeria pesando cada um 750 quilos, foram arremessados a uma altura de 10 metros, projetando-se à grande distância. Um carro de passeio, de propriedade do sr. Artu. Oscar Obino, que se encontrava estacionado à porta do edifício Egito, também foi arremessado à distância, tendo sua capota danificada e a sua pintura derretida pelas chamas.

As dez janelas do andar térreo do Hotel Excelsior, tiveram os seus vidros estilhaçados. Também os vidros do "Edifício Brasil", foram partidos e as portas arrancadas.

BOMBEIROS EM AÇÃO

Os bombeiros do Posto do Humaitá compareceram ao local sob o comando do capitão Saulo, empregando, espuma para debelar o incêndio. O comissário Paulo Cirne, do 2.º D. P., tomou as providências de sua alçada.

Um defeito no sistema de refrigeração teria sido a causa real do sinistro. A galeria danificada é uma subestação elétrica que recebe uma corrente de 6.000 volts e seu transformador passa a distribuir a fôrça bruta para pequenas voltagens que são fornecidas para a iluminação dos edifícios existentes naquele trecho. O transformador da aludida galeria é movido a óleo, dispondo de um ventilador para produzir a necessária refrigeração. O aparelho por um defeito técnico enguiçou e deixando de funcionar produziu o excesso de calor que deu causa ao acidente e consequente incêndio.

Pequenos Fatos POLICIAIS

Atropelado e morto o operário

Na esquina da Avenida Suburbana, com a Rua José Bonifácio, em Todos os Santos, o auto-lotação 6-24-33, atropelou e matou o operário Antônio Fontes (24 anos, solteiro) que pedalava sua bicicleta e rumava para seu emprêgo, na fábrica Klabin.

O motorista fugiu, sendo o cadáver do infeliz operário removido para o necrotério do IML.

Atropelado na Praça Cristiano Otôni

O caminhão da Cooperativa de Agricultores de Benfica, de chapa 7-13-78, dirigido pelo motorista Pedro Ribeiro de Sousa, atropelou ontem à tarde, na Praça Cristiano Otoni, o fuzileiro naval Aureo dos Santos.

Apresentando contusões e escoriações generalizadas, Aureo (18 anos, solteiro, morador na Corporação) foi medicado no Hospital Sousa Aguiar, sendo depois removido para o Hospital da Marinha, onde ficou internado. O motorista da Cooperativa foi prêso em flagrante e conduzido ao 10º Distrito Policial, onde foi autuado.

"Terremoto à vista: Permaneçam fora da residência"

BEIRUTE, 16 (AFP) - Três abalos sísmicos foram registrados esta noite nesta capital, durando o primeiro sete segundos e os dois outros, cinco segundos cada qual. Houve apenas danos materiais, mas êsses foram de certa importância. O Observatório da Universidade Americana de Beirute pediu à população de Beirute que permaneça fora de suas casas até meia-noite. Em Tel Aviv foram igualmente sentidos abalos sísmicos, bem como em Haifa, mas não se registraram danos materiais.

Notícias de Damasco mencionam, também forte abalo, seguido de dois outros mais fracos, às 21 horas e 41 minutos. Também desta vez, não houve danos.

Desconhecido atropelado e morto em Copacabana

Um homem de côr branca, com 60 anos, presumíveis, trajando blusa marron, calça e sapatos brancos, foi atropelado e morto, ontem à noite, no cruzamento da Avenida Atlântica com a Rua Bolivar.

O desconhecido foi conduzido, ainda, com vida para o Hospital Miguel Couto, vindo a falecer quando era medicado. O comissário de dia no 2.º Distrito Policial tomou conhecimento do fato, e providenciou a remoção do cadável para o IML.

Professor Goulart acusa juízes e pede liberdade

Enviando um telegrama ao Presidente, Vice-Presidente e Corregedor do Tribunal de Justiça, no qual solicita que seja julgado o seu habeas-corpus, o professor Raul Dávila Goulart, acusa juízes e promotores de em consequência de estarrecedoras tramas diabólicas, o prenderem há mais de mil e quatrocentos dias.

O professor Goulart declara mais uma vez que se encontra prêso injustamente, e que por isso necessita que seja julgado, com urgência, o habeas-corpus.

O TELEGRAMA

Adiante publicamos, na íntegra, o telegrama enviado pelo professor Goulart:

Egrégios e indigetes Presidente, Vice-Presidente e Corregedor do Tribunal de Justiça, desembargadores Miguel Maria de Serpa Lopes, Eduardo Espínola Filho, Henrique Fialho. Sendo o habeas-corpus uma medida acauteladora de caráter profiláctico e eminentemente urgentíssima, o impetrante do habeas-corpus n. 22.673, de 22 de fevereiro do corrente, prof. Raul D'Avila Goulart, vem requerer a Vossas Excelências no sentido de ordenarem as providências necessárias para que seja realizado o julgamento do citado habeas-corpus, com a maior urgência. Vossas Excelências evidenciaram no ofício n. 191, do Presidente do Tribunal do Juri, que o habeas-corpus citado não poderia ser julgado mediante as informações que foram solicitadas pelo Presidente do Tribunal de Justiça ao juiz coator Joaquim de Souza Neto, o qual não tendo elementos para refutar as gravíssimas e estarrecedoras acusações que lhe são feitas no habeas-corpus, evitou as informações solicitadas, tornando assim mais do que evidente que o Conselho de Justiça tinha o dever de julgar o habeas-corpus n. 22.673 independentemente da presença dos autos, o qual só seria imprescindível para a realização do julgamento se o juiz coator Joaquim de Souza Neto houvesse contestado as gravíssimas e severíssimas acusações que lhe são feitas nos têrmos do habeas-corpus de n. 22.673. A resposta dada pelo Juiz Joaquim de Souza Neto ao Presidente do Tribunal de Justiça, referente ao ofício n. 191, com 27 do corrente, termos mostra de que evidente que o juiz Joaquim de Souza Neto passou a ser réu confesso, como se verifica claramente nas próprias palavras usadas pelo juiz Joaquim de Souza Neto na ridícula, infantil e comprometedora informação que prestou ao Presidente do Tribunal de Justiça, através do ofício n. 13.126, citado na solicitação que lhe fôra feita nos têrmos do ofício n. 191, palavras que transcrevemos a seguir: «Acuso o recebimento do ofício de Vossa Excelência sob o n. 191, de 27 do corrente, no qual se solicitaram informações acêrca da ordem de habeas-corpus, requerida pelo paciente Raul D'Avila Goulart, de n. 13.126, tomo a liberdade de consultar Vossa Excelência sôbre como devo proceder, já que os autos da ação penal a que se refere o citado paciente se encontram nesse Egrégio Tribunal, em grau de recurso, desde 9 de dezembro de 1955». Evidentemente, indigetes desembargadores, o julgamento do habeas-corpus n. 22.673 não depende das informações que foram solicitadas pelo Presidente do Tribunal de Justiça ao juiz coator Joaquim de Souza Neto, Presidente do Tribunal do Juri, o qual não teve elementos para refutar as veementíssimas e estarrecedoras acusações que lhe são feitas no habeas-corpus n. 22.673, ficando assim completamente evidenciado e provado que o julgamento do habeas-corpus deveria ter sido realizado independentemente de qualquer outra informação, porque a presença dos autos só se tornaria necessária e imprescindível para realização do julgamento do habeas-corpus se o juiz coator houvesse contestado as vibrantíssimas acusações que lhe são feitas no corpo do habeas-corpus n. 22.673, impetrado pelo prof. Raul D'Avila Goulart, que está prêso injustamente, a mais de mil quatrocentos dias, em consequência das estarrecedoras tramas diabólicas, urdidas e praticadas pelos magistrados Joaquim de Souza Neto, Jonatas Milhomens, João Claudino de Oliveira e Cruz, Hamilton de Moraes e Barros, Manoel de Castro Cerqueira e os Promotores Emerson Luís de Lima, Dídimo Agapito da Veiga, Átila de Sá Peixoto, Jorge Guedes e Raul Araujo George. O prof. Raul D'Avila Goulart, de joelhos, faz um veementíssimo apêlo aos indigetes desembargadores, membros do Conselho de Justiça, Miguel Maria Serpa Lopes, Eduardo Espinola Filho, Henrique Fialho, para que julguem, sem delongas, o habeas-corpus n. 22.673, independentemente de qualquer fantasiosa medida protelatória que tenha sido sugerida pelo juiz coator Joaquim de Souza Neto, que os indigetes membros do Conselho de Justiça requisitem o impetrante prof. Raul D'Avila Goulart ao Comandante do 3º Batalhão de Infantaria da Polícia Militar do Distrito Federal, sediado na Rua Lucídio Lago n. 181, Estação do Méier, para realizar a necessária e indispensável sustentação oral, na defesa do habeas-corpus n. 22.673. (ass.) Prof. Raul D'Avila Goularts.

Prêso um perigoso assaltante, ontem

Quando transitava tranquilamente pelo Largo de São Francisco, uma turma da Delegacia de Furtos e Roubos, prendeu ontem o perigoso assaltante a mão armada, Antonio dos Santos Barros, conhecido por "China".

"China" está condenado pela 24a. Vara Criminal, a 12 anos de reclusão

MAQUIAVELISMO

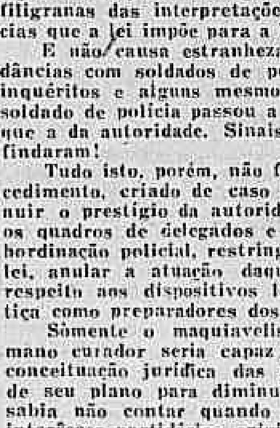

Criando o chamado policiamento ostensivo e entregando sua direção e contrôle privativamente a elementos da Polícia Militar, seja através a Superintendência A, seja dos Chefes de Patrulhamento Distrital, o atual regulamento do DFSP alijou completamente da prevenção policial, que é a mais importante das missões policiais, as autoridades representadas pelos delegados e comissários.

Uns e outros, muito embora a conceituação jurídica que têm e apesar de serem regularmente os responsáveis pelo cumprimento dos dispositivos penais, ficaram à margem desde que, em questões de policiamento, sua atuação passou a ser balisada pela concordância dos elementos da Polícia Militar aos quais foram entregues o contrôle de tôda ação ostensiva. Isto tem ocasionado não só uma diminuição no prestígio da autoridade como tem dado margem a incidentes prejudiciais a ação policial.

Soldados de polícia se arrogam o direito de discutir com comissários de serviço porque a autoridade, conhecedora da lei, tem se recusado a lavrar flagrantes quando os mesmos não estão devidamente caracterizados criando uma situação de indisciplina que chega ao extremo, pois os patrulheiros, dando ciência da ocorrência aos seus chefes, encontram apoio para a anomalia.

Destarte um cidadão formado em direito que desempenha por delegação do govêrno, após concurso de provas, uma função de autoridade policial, fica sujeito ao critério, ao modo de pensar de quem não possui cultura jurídica, não tem capacidade legal senão para ser agente da autoridade, não está afeito as filigranas das interpretações da lei, não está a par das minúncias que a lei impõe para a lavratura de uma prisão em flagrante.

E não causa estranheza saber-se que, por causa de discordâncias com soldados de polícias, comissários têm respondido a inquéritos e alguns mesmo sido punidos. E' que a palavra do soldado de polícia passou a ter mais valor e merecer mais fé do que a da autoridade. Sinais dolorosos dos tempos que felizmente findaram!

Tudo isto, porém, não foi estabelecido sem motivo. Este procedimento, criado de caso pensado, teve como finalidade diminuir o prestígio da autoridade, anular a ação dos que compõem os quadros de delegados e comissários, ferir o princípio de subordinação policial, restringir a atividade dos que representam a lei, anular a atuação daqueles que, além de responsáveis pelo respeito aos dispositivos legais, são auxiliares diretos da Justiça como preparadores dos futuros processos.

Sòmente o maquiavelismo do senhor Menezes Côrtes e do mano curador seria capaz de traçar normas tão prejudiciais a conceituação jurídica das autoridades policiais. Foi uma parte de seu plano para diminuir ao extremo aquêles com os quais sabia não contar quando seus interêsses partidários exigissem o máximo para vencer mesmo que o fôsse contra a legalidade.

a.: Timbaúba

"Não houve falha da Polícia Técnica" esclarece o delegado

O delegado Silvio Terra, da Divisão de Polícia Técnica, a propósito de uma nota publicada no dia 10 do corrente, sob o título "Na Falha da Polícia Técnica a Polícia distrital resolve outro crime", enviou ao DIÁRIO CARIOCA, uma carta na qual esclarece alguns pontos por êle considerados imprecisos.

O sr. Silvio Terra afirmou que o referido caso nunca esteve sob investigações da Delegacia Especial de Polícia.

A CARTA DO DELEGADO

E o seguinte o texto da carta enviada pelo diretor da Polícia Técnica: Sob o título "Na Falha da Técnica a polícia distrital resolve outro crime" foi publicado no jornal de V. S. edição de hoje, a prisão do gari Osvaldo Sebastião da Silva autor do crime de morte de que foi vítima Joaquim Amancio dos Santos, ajudante do caminhão n. 7-24-50, em fevereiro de 1955, e na mesma notícia se diz que a Polícia Técnica fracassou nas investigações. Não é verdade. O fato jamais esteve sob investigações na Delegacia Especial de Polícia, que é o órgão encarregado e elucidar crimes de autoria desconhecida.

INICIOU O CAMINHO

O que há de verdade é que o diretor da Divisão de Polícia Técnica recebendo em data de 22 de dezembro do ano findo o inquérito n 67 de 5/2/55, do 20.º D. P., que se transformou no Processo 2024/55, da 1.ª Vara Criminal, no qual nada existia de concreto no sentido de esclarecer o fato, proferiu longo despacho nos autos, indicando as providências a serem tomadas para a descoberta do autor do delito. Em seguida, devolveu o inquérito à Delegacia processante através da Corregedoria da Polícia com ofício 1938 de 29/12/55, para que o dr. Delegado procedesse na conformidade da orientação fornecida. E tudo indica que agindo em conformidade, acabou elucidando o fato.

Carece, portanto, de veracidade a informação fornecida ao jornal de que os investigadores da Polícia Técnica deram o fato como insolúvel. Aliás o autor da notícia poderá examinar o referido inquérito 67, no cartório do 20.º D. P., e constatar a exatidão do informe aqui consignado.

Cordialmente, Silvio Terra, diretor da D. P. T

Roubaram o paletó do médico

S. PAULO, 16 (Asapress) - As autoridades policiais estão à procura do amigo do alheio que roubou o paletó do dr. Washington Ferraro da clínica médica estabelecida na Rua Maria Cândida 21, nesta capital.

Disse, o médico, que em um dos bolsos, havia a importância de vinte mil cruzeiros.

Morto pela explosão

NICOCIA, 16 (AFP) - Um cipriota grego, de 18 anos, foi morto pela explosão prematura de uma granada que êle se aprestava para lançar contra um caminhão militar britânico, em Kalopsidha, aldeia vizinha a Famagusta.

Tentou viajar de novo o carregador

S. PAULO, 16 (Asapress) - Foi prêso, hoje, e encaminhado ao Gabinete de Investigações, o carregador Vanderlei Cunha Camargo, quando novamente tentava embarcar num avião da Pan American, reeditando sua façanha anterior.

Vanderlei já se achava oculto no com-

FLORA MEDICINAL

DIRAJAIA
Expectorante indicado nas bronquites e nas tosses por mais rebeldes que sejam

LUNGACIBA
Poderoso tônico amargo, ativa o órgão digestivo, combatendo as diarreias e o catarro intestinal, estimulando o apetite.

JURUPITAN
Combate as cólicas e as congestões do fígado, os cálculos hepáticos e a icterícia.

CHA' MINEIRO
Indicado contra reumatismo gotoso e artritismo, molestias da pele, e, por ser muito diurético, nas doenças dos rins.

Vendem-se em todas as drogarias e farmácias. Peçam grátis nosso catálogo científico

J. Monteiro da Silva & Cia.
193, Rua 7 de Setembro, 195
Telefone: 23-2726
RIO DE JANEIRO

O CABO BALEOU A ESPÔSA

Após discutir com o seu marido, o cabo Osvaldo Martins da Silva, a doméstica Jovina Martins da Silva, foi por êle baleada, na região costal.

Osvaldo, que é do 4.º Batalhão da Polícia Militar do Estado do Rio, foi prêso e autuado na delegacia de Caxias.

INTERNADA NO H. G. V.

Jovina (45 anos, casada, Rua Santa Lucia, 405) foi internada em estado grave no Hospital Getulio Vargas.

Até agora são desconhecidos os motivos que levaram o cabo a atirar na espôsa.

Prêso com uma nota adulterada

S. PAULO, 16 (Asapress) - A polícia prendeu, em flagrante, quando tentativa passar uma nota de dois cruzeiros adulterada para mil, o indivíduo de nome Joaquim Cândido Godoi, de 43 ano. de idade, residente na Rua da Mooca 788.

O espertalhão foi recolhido ao xadrez.

Fraqueza Sexual

Temos a Maravilha da Vida, e o caminho certo e facil devidamente registrado, Rua Pinto Soares, 287, Caxias, c. Duarte, Rua Timbiium 147, Braz de Pina c. Dona Margarida, Rua Nascimento Gurgel, 32, Osvaldo Cruz c. Roberto; Rua Saldanha Marinho, 175, c. Nery Niteroy; Avenida Rio Branco 20, 8.0 and. sala 802 c Inaldo; Rua Muniz de Souza, 30 fundos, c. Alcides, em Padre Miguel, em tôdas as farmácias de ervas.

o carioca RECLAMA

ROUBO NOS TELEFONEMAS

"Nesta terra todo mundo rouba. Só não tira sua casquinha quem não fôr esperto, — ou fôr honesto. A coisa começa nos altos cargos e vai até o homem do povo. E' uma coisa impressionante. Tenho notado de que agora até os comerciantes, além de roubarem na tabela dos preços, abusando da bôlsa do freguês, estão cometendo uma irregularidade que atenta contra a própria Light. E' o caso dos telefones. Cada casa comercial cobra um preço para se falar. Uma cobra 1,50 outra 2 cruzeiros, quando a Light obriga a pagar um cruzeiro, somente.

Está aí a roubalheira. Abertamente, sem ninguém tomar providência. Apelo por intermédio desta seção não só para seus leitores a fim de denunciarem a casa comercial, que cobrar um tostão a mais do preço exigido, mais também às autoridades a fim de botarem têrmo a esta ladroeira que beneficia comerciantes sem escrúpulos".

Esta foi a carta que nos enviou o leitor que se assina M. S. Duarte protestando contra fraca fiscalização.

LADRÕES NAS BARBAS DO 3.º DP

"Nas "barbas" do 3.º Distrito Policial, malandros e conhecidos assaltantes de Botafogo fazem "ponto" na Rua Alfredo Gomes".

Esta queixa foi dada ontem, pela leitora Maria Silvia, que protesta contra o total desleixo das autoridades policiais naquela zona.

"Trabalho à noite, e por isso regresso altas horas da madrugada, sendo por diversas vezes ameaçada pelos malandros que infestam impunemente a minha rua. Apelo por isto para a Polícia no sentido de que envie pelo menos um Cosme e Damião para aquela escura rua de Botafogo".

PROPRIETÁRIO INCONSCIENTE

"Mais de uma vez já escrevi para esta seção, reclamando contra a falta dágua no meu edifício". E' como começa a carta do leitor José Carlos, morador no prédio 10 da Rua Prudente de Morais, em Ipanema, que nos envia desta vez, uma longa carta-protesto contra o síndico do prédio e o engenheiro-responsável pela água no Pôsto Seis.

Diz o sr. José Carlos que há nada menos dez meses que os moradores não vêem uma gôta dágua em suas torneiras. E' mesmo triste a gente chegar em casa e não ter água para se refrescar. Não adianta nada colocar bombas, pois o proprietário do prédio manda uma pessoa qualquer de sua confiança, arrebenta, tôdas elas. Os motivos desta "arrebentação" é que êle quer botar para fora alguns inquilinos de sua antipatia e não podendo por lei, prejudica a outros, cortando o precioso líquido. Ora afinal, isto constitue um perigo para crianças pois a falta de higiene já se generalizou. Apelo portanto (mais uma vez) para às autoridades competentes no sentido de que estas dêm uma vistoria no prédio 10 da Prudente de Morais e se certifiquem desta anomalia que já está se tornando insuportável.

RESPONDENDO...

Maurício Pereira - O negócio do telefone, é entrar na fila.

Cristina Vieira - Sua carta é longa. Quando tiver espaço está bem?

Sr. Celso M. Simões - Senta a púa 'nêles'. Tá com a razão.

Luiz Peixoto - Muito bem. Mas por outra vez não se esqueça da placa do automóvel. E'5 indispensável.

PLAY GROUND, PARA A PRAÇA CRUZ VERMELHA

Cientes que a Prefeitura vai distribuir por tôda a cidade mais de 200 Parques Infantis, os moradores da Praça Cruz Vermelha e adjacências fazem um apelo às autoridades municipais por intermédio desta seção, no sentido de que seja colocado um parque infantil, também naquela Praça.

Dizem os moradores que as crianças que alí residem, são obrigadas a brincar na calçada por falta de um parque infantil. E têm a certeza de que a Prefeitura não negará um divertimento para aquelas crianças.

Qualquer queixa ou reclamação para O CARIOCA RECLAMA deverá ser dirigida à redação do DIÁRIO CARIOCA (Av. Rio Branco, 25, sobreloja), ou pelos telefones: 43-6357, 23-5082 ou 23-3763, no horário das 16 às 23 horas, com LUIS CARLOS.

Viagens Diárias

RIO-PÔRTO ALEGRE

PARTIDAS SIMULTÂNEAS,

do Rio de Janeiro e de Pôrto Alegre,

ÀS 12 HORAS, COM ESCALA EM

SÃO PAULO

AGÊNCIAS PRÓPRIAS:

AVENIDA NILO PEÇANHA, 26-B

TELEFONES	42-9967 32-2750	Passagens
	52-2567 52-7860	Cargas e Encomendas

Lóide Aéreo

ANO XXVIII — RIO DE JANEIRO, SÁBADO, 17 DE MARÇO DE 1956 — N. 4.490

Diario Carioca

☆ Fundador: J. E. DE MACEDO SOARES ☆

APROVA JUSCELINO A LUTA ANTI-POLIO

300 SERVIDORES DAS VERBAS

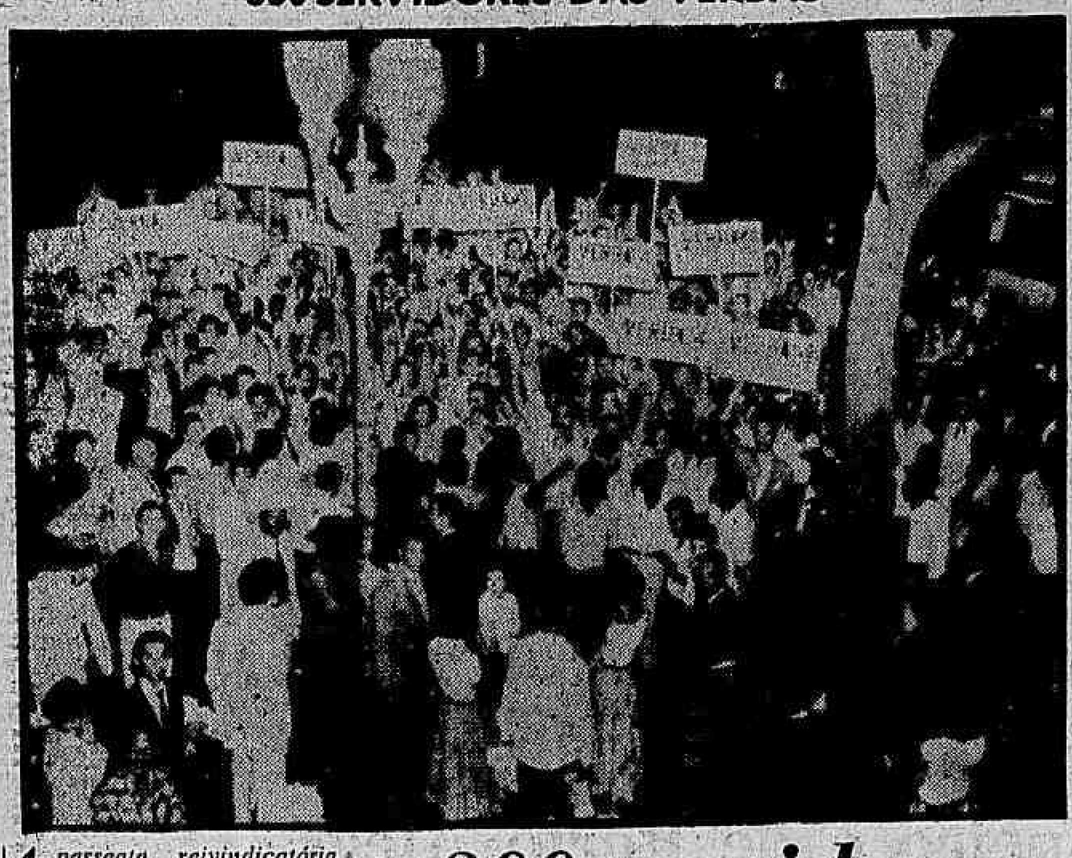

A passeata reivindicatória de aproximadamente 300 servidores formando uma comissão (monstro) representativa de 70 mil famílias de funcionários das verbas (3-4 e 5) veio ao DC para que fôsse transmitido seu apêlo no sentido de ser revogado o veto

300 servidores apelam ao DC a queda do veto

Numa espécie de marcha da reivindicação, cêrca de 300 servidores das verbas 1, 3 e 4 (cujo aumento foi vetado pelo presidente), concentraram-se ontem na Avenida Rio Branco, em frente ao DIARIO CARIOCA, empunhando faixas com os dizeres "rejeição ao veto" e bradando (em côro) a palavra sôbre a qual fazem recair as esperanças das suas 70 mil famílias: "Aumento! Aumento! Aumento!"

Após apelarem ao DC no sentido de se tornar o porta-voz do seu apêlo ao Parlamento, para que rejeite o veto ao parágrafo único do art. 9.º do projeto, que os beneficiava, os representantes dos servidóres (sem aumento e sem abonos) protestaram contra o pronunciamento do Presidente do Grêmio dos Oficiais Administrativos, sr. Joaquim Reis, a favor do veto, apontando-o "Joaquim SILVERIO dos Reis".

DC BALUARTE

Um dos servidores falou em nome de seus companheiros, lamentando que o Grêmio de Oficiais Administrativos divulgasse uma nota apoiando o veto. Agradeceu o apoio do DIARIO CARIOCA à causa do Pessoal das Verbas 1, 3 e 4, frisando que os Barnabés encontravam neste jornal o seu baluarte na defesa do interêsse da numerosa classe que representava.

TAMBÉM A AMDF

Falou também um representante da Associação Médica do Distrito Federal, hipotecando integral solidariedade aos servidores que percebem pelas verbas 1, 3 e 4, anunciando que os médicos estavam também a postos, lutando pela rejeição do veto ao artigo 6º.

FALSA RAZÃO

Acrescentaram que a invocação de que o pessoal de Obras (verbas 3 e 4) têm a sua legislação contida no Decreto-Lei n. 240, de 4 de fevereiro de 1938, usada pelo Presidente para vetar seu aumento, não se justifica, pois êsse mesmo decreto em seu capítulo IV, artigo 39, parágrafo 1.º diz: "O salário diário, fixado no ato de admissão, deverá corresponder ao estabelecido para os extranumerários, em casos análogos de condições e natureza do trabalho", o que desde logo enquadra o pessoal de obras admitido pelas verbas 3 e 4. Declararam acreditar que o Presidente da República foi mal informado pelos que o assessoraram no estudo do projeto.

Debate de vantagens no I. A. P. I.

Os dirigentes dos sindicatos de trabalhadores nas indústrias convidaram o sr. José Raimundo, presidente do IAPI, para um debate sôbre as reivindicações do operariado no setor da previdência social.

O debate será realizado na próxima terça-feira, às 20 horas, na sede do Sindicato dos Gráficos e contará com a presença de todos os presidentes de sindicatos de trabalhadores nas indústrias do Distrito Federal ou de outros Estados que estejam nesta capital.

Reivindicações

Ao presidente do IAPI serão transmitidas tôdas as reivindicações dos industriários no campo da previdência social, tais como maior regularidade na concessão dos benefícios e mais efetiva assistência médica aos seus associados. Os problemas concernentes aos atrasos dos processos de benefícios serão também abordados, pois constituem uma das mais importantes reivindicações dos associados: a simplificação do sistema processual das instituições de previdência social.

O govêrno também mudou na COFAP seus representantes

Afastando o coronel Rubem Brissac da presidência, o Govêrno aproveitou o ensejo para uma modificação geral na sua delegação junto à COFAP, de modo semelhante, apenas, ao que ocorreu quando da substituição do general Pantaleão Pessoa. Foram exonerados, assim, os representantes da Fazenda, Viação, Agricultura e Banco do Brasil, devendo o mesmo ocorrer em relação ao sr. Caminha Filho, que representa a Prefeitura, cujo ato depende do novo Prefeito.

De outra parte, o coronel Brissac resolveu não transmitir o cargo ao seu substituto. Passou o exercício da presidência ao dr. Israel Correia, seu ex-chefe de gabinete e atual assistente técnico, recolhendo-se à sua residência.

NÃO SE DESPEDIU

A não ser dos membros do seu gabinete, não se despediu o ex-prefeito do restante do funcionalismo da Comissão, deixando mesmo em suspenso parte do expediente que dependia de sua assinatura. A Portaria do gás, por exemplo, que beneficiava os trabalhadores da Light, foi assinada, ao cair da tarde de ontem, na residência do coronel.

A POSSE

Ainda não está marcado o dia da posse do novo presidente da COFAP. O nomeado ainda está em São João Del Rei, de onde, segundo fomos informados de sua residência, está sendo esperado amanhã. Enquanto isso, o ministro Parsifal Barroso, que deverá empossá-lo só 2a.-feira estará de regresso da excursão que foi fazer a São Paulo e Minas.

QUEM E' O CORONEL MINDELO

Atual comandante do Batalhão sediado em São João Del Rei, o coronel Frederico Mindelo Carneiro Monteiro é paraibano, filho de tradicional família daquele Estado, e tem o curso da Faculdade de Direito do Recife. Em Pernambuco, no govêrno Lima Cavalcanti, foi Secretário Geral da Segurança Pública e, nesta capital, na administração Coriolano de Gois, integrou os quadros da Polícia como Delegado da antiga Divisão de Ordem Política e Social. No período de 1945 a 48 foi adido militar em Washington.

Solicitando verba de Cr$ 20 milhões à Câmara e Senado

O presidente Juscelino Kubitschek aprovou ontem as providências sugeridas pelo ministro Maurício de Medeiros, da Saúde, para fazer frente a um eventual (mas, felizmente, remoto) surto de paralisia infantil em território brasileiro, solicitando ao Congresso a abertura de um crédito especial de 20 milhões de cruzeiros, que deverá ser adiantado pelo Banco do Brasil ao Ministério da Saúde, em virtude da urgência.

Por seu turno o prefeito Sá Lessa, em reunião no seu gabinete com os srs. Kenneth Courtney, representante da Repartição Sanitária Pan-Americana da Organização Mundial de Saúde (OMS), Mario Pinoti e Rafael de Sousa Paiva, acompanhados do Secretário de Saúde e Assistência debateu várias providências a serem tomadas nesta Capital no sentido de evitar um surto de poliomielite local.

SURTO ANTIGO

— O surto de paralisia infantil na Argentina é muito antigo. Entretanto sòmente agora veio à publicidade — declarou à Asapress, em Pôrto Alegre, o diretor do Departamento de Saúde do R. G. S., sr. Alfredo Hoffmaister, que acrescentou:

— Tudo faz crer que tanto o R. G. do Sul como o Brasil serão poupados. Êste ano o índice de incidência da poliomielite está muito abaixo do previsto pelos técnicos. Apenas foram registrados os dois casos de Itaquí, e se não fôsse o surto epidêmico da Argentina êsses casos teriam passado desapercebidos do grande público.

Acrescentou que a época de maior incidência de paralisia se verifica entre os meses de novembro a abril, estando portanto o período de maior perigo de um surto quase ultrapassado.

VIRÃO AS FRUTAS

O gabinete do Ministro da Saúde esclareceu ontem, através de uma nota distribuída à imprensa, que o sr. Martino da Rocha, a quem foi atribuída numa entrevista divulgada por um jornal a opinião de que o Brasil devia suspender a importação de frutas argentinas, a fim de evitar a vinda do virus, foi um dos especialistas que tomou parte na reunião do Conselho Nacional de Saúde, durante a qual se declarou inaceitável aquela proibição.

Representantes de órgãos sanitários do Rio Grande do Sul e o prefeito de Florianópolis, sr. Osmar Cunha, estiveram ontem com o Ministro da Saúde, relatando as providências tomadas em seus Estados contra o contágio da poliomielite.

SÔRO PARA A ARGENTINA

De Miami foram embarcados para Buenos Aires carregamentos de sôro "Gamma Globulim" destinados à vacinação de mais de 500 mil crianças e jovens ameaçados de paralisia infantil.

O carregamento pesa 7.500 quilos, devendo outro, de três mil quilos, seguir brevemente, também com destino a Buenos Aires.

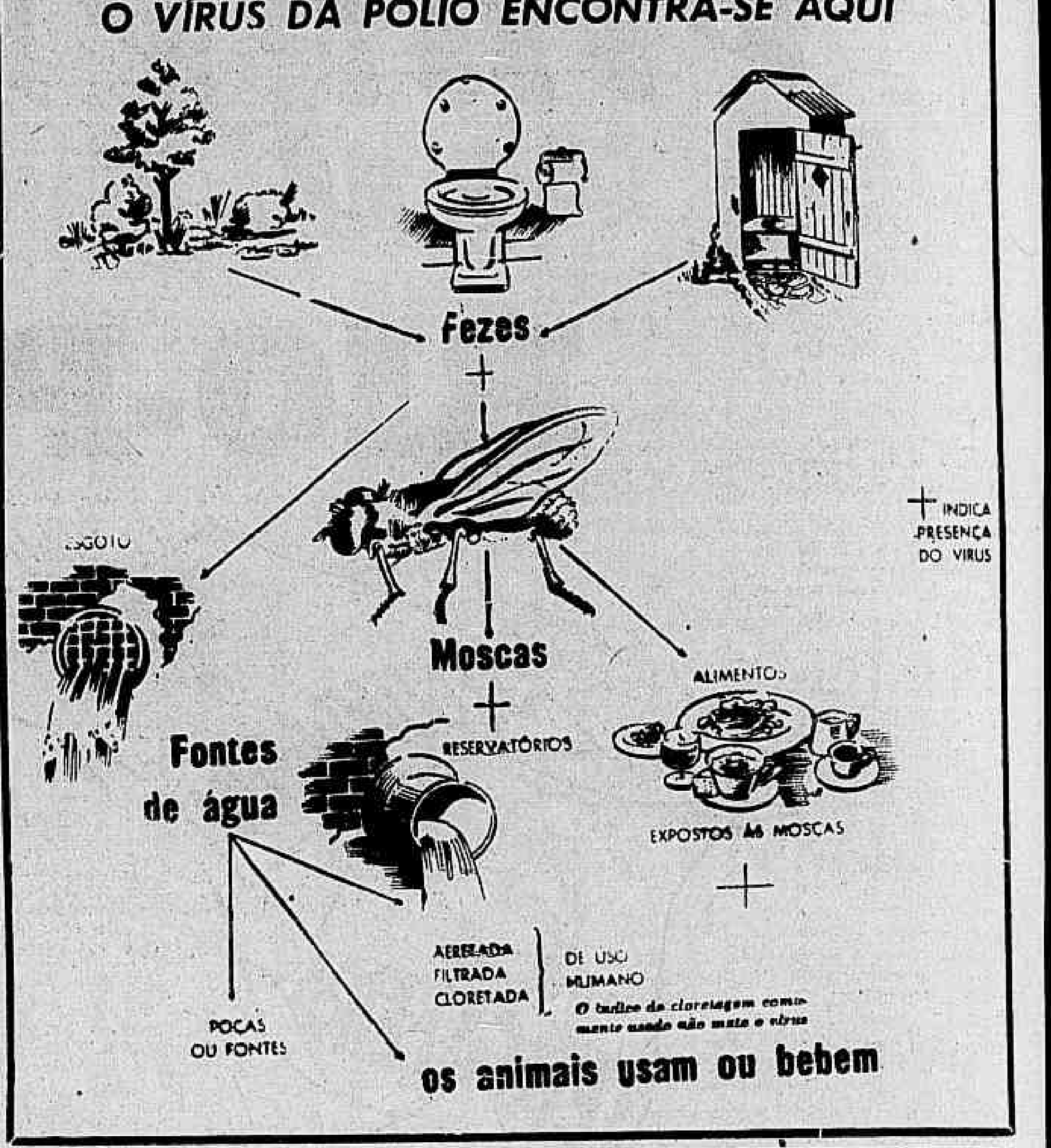

A CANTORA E O SUCESSO

Uma canção para Elizete

Trinta músicas só numa semana, para a segunda seleção

Possivelmente hoje (caso regresse de São Paulo, onde se encontra há vários dias) Elizete Cardoso examinará parte das músicas recebidas durante a semana, em número de quase 30, destinadas ao concurso que estamos promovendo em benefício do Hospital dos Radialistas.

Terça-feira última, Elizete Cardoso apreciou a primeira remessa de composições, escolhendo a canção "Abandono" de Italo Marini, que será apresentada em primeira audição, como parte do concurso, amanhã, às 20,30, pelo microfone da Rádio Mayrink Veiga.

NA MUNDIAL

Se hoje fôr escolhida alguma composição, Elizete Cardoso a cantará na próxima têrça-feira, às 20,30 horas, durante sua atuação no programa dêsse horário da Rádio Mundial.

INSCRIÇÕES DE ONTEM

As músicas inscritas ontem foram as seguintes: "Cidade Perdida", samba de Miguel Gustavo; "Casa Vazia", samba canção de F. A Balbi e Miguel Miranda; "Você foi o culpado", samba canção de Bidoca e Orlando Andrade; e "Só Deus é quem sabe", de Aluizio Pessanha.

"Casa Vazia" nos chegou de Campos, acompanhada de uma carta, onde o autor diz, entre outras coisas: "Daqui do recanto da província, tomo a liberdade de lhe enviar, para que, por intermédio do prezado amigo, seja entregue à comissão competente, a minha modesta contribuição para a altruística finalidade que é ajudar a construção do Hospital dos Radialistas".

CIDADE PERDIDA

"Cidade Perdida", de Miguel Gustavo, autor de "Café Soçaiety" e tantos outros grandes sucessos, tem a seguinte e encantadora letra:

"Onde está a cidade que eu conhecia?
Já não existe mais.
Onde é que puseram meu Grupo Escolar?
O Chalet em que eu morava aonde foi parar?
A paisagem que havia eu sabia de-cor,
Edifícios estranhos estou vendo em redor,

Não entendo porque
Dizem todos aqui que mudou prá melhor.

O meu morro tão lindo está cheio de casa,
Essa gente de agora não perde uma vaza,
Lotearam a chácara onde o padre morava,
Fizeram um mercado onde o circo ficava.

Pareço estrangeira. Não vejo o que via,
Onde está a cidade que eu conhecia?!"

Estuda-se o aumento na P. D. F.

Vai continuar suas atividades a comissão incumbida dos estudos para o aumento do funcionalismo municipal, conforme declarações prestadas, ontem, pelo Secretário de Administração da Prefeitura, refutando notícias veiculadas como se encontrando suspensos os referidos estudos, em virtude de se achar demissionário o prefeito Sá Lessa.

Adiantou o sr. Júlio Catalano, após encontrar-se com o engenheiro Sá Lessa, que a aludida comissão prosseguirá na tarefa que lhe foi confiada, de modo a que o anteprojeto de lei referente ao aumento possa ser encaminhado à Câmara dos Vereadores dentro do mais breve espaço de tempo.

ENGENHARIA SANITÁRIA V CONGRESSO

Seguirá hoje para Lima a representação do Brasil ao V Congresso Interamericano de Engenharia Sanitária, que deverá ser realizado naquela capital entre os próximos dias 19 a 25 do corrente mês.

Os componentes da representação, que viajarão num Constellation da Panair do Brasil, são os srs. Enaldo Cravo Peixoto, Raimundo Paesler, Fábio Becker, Roberto de Andrade do Rego Monteiro, Luis Romeiro Silva e Ataulfo dos Santos Coutinho.

Líderes sindicais debaterão memorial a JK sôbre o mínimo

Com o objetivo de debater o memorial que deve ser encaminhado ao Presidente da República pedindo urgência para os estudos sôbre o salário mínimo, os dirigentes do sindicato de trabalhadores reunir-se-ão, na próxima terça-feira, no Sindicato Nacional dos Aeroviários.

Ontem, na Confederação Nacional das Indústrias, as entidades patronais resolveram solicitar às autoridades do Ministério do Trabalho informações quanto aos índices de elevação do salário mínimo, adiantando que as emprêsas não poderão suportar um aumento de grandes proporções, sem recorrer às demissões em massa.

CONCORDATAS

Afirmaram os membros do Conselho de Representantes da Federação das Indústrias do Rio de Janeiro que os últimos aumento salariais têm provocado concordatas de várias emprêsas. O representante do Sindicato das Indústriais de Construção Civil afirmou que como conseqüência do último aumento do salário mínimo, em 1954, 32 firmas de seu ramo pediram concordata.

Os industriais pretendem interpelar o Ministério do Trabalho sôbre o critério que está sendo adotado para as pesquisas estatísticas sôbre o custo da vida, que devem orientar as Comissões quanto à fixação do salário mínimo.

COMISSÃO

Uma comissão de industriais foi constituída pela Federação das Indústrias com o objetivo de estudar todos os elementos que cheguem ao seu conhecimento com relação ao projetado aumento do salário-mínimo. Após os estudos finais, os industriais encaminharão sugestões ao Ministério do Trabalho, para que o aumento do salário mínimo não provoque a insolvência das emprêsas e conseqüente desemprêgo em massa de trabalhadores.

Marítimos vão fazer seu quadro

Os presidentes dos sindicatos marítimos vão empreender estudos para elaborar os quadros de classificação (padrões e referências) de suas classes, em virtude da situação criada pelo aumento de vencimentos concedido pelo govêrno aos funcionários públicos.

A tabela para a elevação dos vencimentos dos marítimos autárquicos já foi elaborada pela Federação Nacional dos Marítimos e será apresentada ao Ministério da Viação para confecção do devido decreto.

A Federação Nacional dos Marítimos encarregou o sr. Antonio Bogado, do Sindicato Nacional dos Conferentes da Marinha Mercante, de estabelecer contatos com as diretorias do Loide e da Costeira, no sentido de encontrar uma fórmula conciliatória para a elaboração do quadro de classificação dos marítimos.

Os marítimos até o momento não foram classificados como as demais categorias de funcionários em padrões ou referências, motivo pelo qual os dirigentes dos sindicatos terão de empreender estudos neste sentido.

VÃO ESTUDAR OS EFEITOS DA IRRADIAÇÃO

Foram ontem designados pelo Presidente da República, respectivamente, representante e suplente do Brasil à Comissão Científica das Nações Unidas criada pela resolução da Assembléia Geral da ONU, os srs. professor Carlos Chagas e o padre Francisco Xavier Roser.

A Comissão Científica das Nações Unidas foi criada com o objetivo de estudar os efeitos da radiação atômica sôbre os seres vivos.

Duas mil toneladas de peixe abastecerão tôda Semana Santa

Cêrca de duas mil toneladas de pescado garantirão, por completo, o abastecimento do Distrito Federal, Salvador e Recife, durante a Semana Santa — declarou ao D.C. o sr. Ascanio de Farias, diretor da Divisão de Caça e Pesca, do Ministério da Agricultura, acrescentando que:

— Seis navios do Lóide Brasileiro (Lóide América, Peru, México, Jangadeiro, Rio Tocantins e Frigor), trarão do Rio Grande do Sul, 1.095 toneladas de "corvina", "pescada" (inteiros e filet) e "camarão descascado", congelados, o que representa três mil toneladas de peixe e camarões inteiros.

Gêlo em abundância

Dentre providências especiais, tomadas pelo atual diretor da Caça e Pesca, consta, ainda o aumento de mais de 30% no fornecimento de gêlo, dos Armazens Frigoríficos das Emprêsas Incorporadas ao Patrimônio da União, da Fundação Abrigo Redentor e da Caixa de Crédito da Pesca, permitindo o abastecimento, em abundância dos barcos de pesca dêste o dia 1.º do corrente, quando se fizeram ao mar com seus porões abarrotados.

Salvador, Recife e DF

Das 1.095 toneladas de peixe e camarão que serão embarcados no pôrto de pesca do Rio Grande do Sul, 485 se destinam ao Distrito Federal, 200 à Salvador e 410 à Recife. É interessante acrescentar, que no ano anterior sòmente 80 toneladas de peixes foram importados do Rio Grande do Sul, e se destinaram ao Rio de Janeiro.

Advertência aos consumidores

A Divisão de Caça e Pesca está avisando aos consumidores que, em seu próprio benefício, deverão procurar pescado nos bairros onde residem, uma vez que o produto será distribuido a todos os varejistas que negociam à domicílio, nas peixarias, nos mercados e mercadinhos municipais, nas feiras e nas quitandas.

Esclarece ainda, aquêle órgão do Ministério da Agricultura que, a não ser na Seção especializada da Caixa de Crédito da Pesca, não haverá vendas a varejo, no Entrepôsto da Pesca da Praça 15 de Novembro.

Festival na ABI em homenagem à autonomia carioca

Um festival artístico, com a presença do Teatro Popular Brasileiro, de Solano Trindade, e de numerosos artistas de rádio, entre os quais já se contam Elizete Cardoso, Grande Otelo, Jararaca, Zé Keti e Mario Brazini, será realizado na próxima terça-feira no auditório da ABI, em homenagem ao II Congresso Pro-Autonomia e Reivindicações do Povo Carioca.

A Rádio Copacabana resolveu colaborar com o II Congresso colocando suas instalações à disposição dos congressistas, devendo o vereador Levy Neves, Presidente do Congresso, realizar às terças e sextas-feiras palestras sôbre o conclave, que será solenemente instalado no plenário da Câmara dos Vereadores, no dia 9 de abril, às 20 horas.

BAIÕES E CÔCOS

Os srs. Solando Trindade e Otheres Emerick, respectivamente diretor do Teatro Popular Brasileiro e presidente da Federação Juventude Brasileira, presentes à redação do DC, afirmaram que o seu apoio à causa da autonomia prende-se à certeza de que um govêrno autônomo carioca será capaz de melhor atender às necessidades e reivindicações das entidades artísticas e culturais da capital.

Sras. da Leopoldina

Por iniciativa da União Feminina Pedro Ernesto Ramos, donas de casa da Leopoldina, em número quase igual a uma centena e tendo à frente a diretoria da entidade, dirigiram à Comissão Executiva do Congresso um memorial no qual reivindicavam a atenção do conclave para os seguintes problemas: calçamento das Ruas Honório Bicalho, Santiago, Travessa Jaci Indígena e Aurora; ampliação da Escola Conde Agrolongo e do Hospital Getúlio Vargas (ambos construidos por Pedro Ernesto) etc.

Assunção (PARAGUAI)

3 viagens por semana

PASSAGEIROS ★ ENCOMENDAS ★ CARGAS ★ REEMBOLSO

Agência de Passagens: Rua Santa Luzia, 685-B — Tels. 32-7399 e 32-6119

Agência de Cargas: Av. Beira Mar, 514 — Tels. 32-9455 e 42-9850

NACIONAL TRANSPORTES AÉREOS